



รายงานประจำปี ๒๕๖๐

มหาวิทยาลัยราชภัฏวไลยอลงกรณ์ ในพระบรมราชูปถัมภ์

วไลยอลงกรณ์
ในพระบรมราชูปถัมภ์

VALAYA ALONGKORN RAJABHAT UNIVERSITY

ANNUAL REPORT

2017

มหาวิทยาลัยต้นแบบแห่งการผลิตครู พัฒนาศักยภาพมนุษย์
โดยยึดหลักปรัชญาของเศรษฐกิจพอเพียง และสร้างนวัตกรรม
เพื่อพัฒนาท้องถิ่น ใฝ่ฝันคง มั่งคั่ง ยั่งยืน



บันทึกสร้างสรรค์ นวัตกรรมยั่งยืน



รายงานประจำปี ๒๕๖๐

มหาวิทยาลัยราชภัฏวไลยอลงกรณ์ ในพระบรมราชูปถัมภ์

วิมลพร อรรถ
ผู้อำนวยการ
ในพระบรมราชูปถัมภ์





สารบัญ CONTENTS

06 สารอธิการบดี
อาจารย์ ดร.สุพจน์ ทรายแก้ว



รายงานประจำปี 2560

มหาวิทยาลัยราชภัฏวไลยอลงกรณ์ ในพระบรมราชูปถัมภ์

ปรัชญา วิสัยทัศน์ อัตลักษณ์บัณฑิต และเอกลักษณ์ของมหาวิทยาลัย และยุทธศาสตร์	08
พันธกิจ เป้าประสงค์ และค่านิยมหลัก	09
ตราสัญลักษณ์ และสีประจำมหาวิทยาลัย	10
ต้นไม้ประจำมหาวิทยาลัย	10
ประวัติมหาวิทยาลัย	12
โครงสร้างการบริหารมหาวิทยาลัย	16
คณะกรรมการสภามหาวิทยาลัย	17
คณะกรรมการสภาวิชาการ	18
คณะกรรมการส่งเสริมกิจการมหาวิทยาลัย	19
ผู้บริหารมหาวิทยาลัย	20
แผนปฏิบัติการ ประจำปีงบประมาณ พ.ศ. 2560	22

ผลการดำเนินงานตามประเด็นยุทธศาสตร์

ประเด็นยุทธศาสตร์ที่ 1 การพัฒนาการเรียนการสอนและคุณภาพบัณฑิต	25
ประเด็นยุทธศาสตร์ที่ 2 การวิจัยและสะสมองค์ความรู้เพื่อพัฒนาท้องถิ่น	46
ประเด็นยุทธศาสตร์ที่ 3 การบริการวิชาการเพื่อการพัฒนาท้องถิ่น	60
ประเด็นยุทธศาสตร์ที่ 4 การทำนุบำรุงสืบสานศิลปวัฒนธรรมท้องถิ่นและชาติ	72
ประเด็นยุทธศาสตร์ที่ 5 การบริหารการพัฒนามหาวิทยาลัยเพื่อความเป็นเลิศสู่สากล	78



86

สารสนเทศ
ผู้บริหาร
2560



94

กิจกรรม
สำคัญในรอบปี



ด้วยวิสัยทัศน์ที่จะเป็นมหาวิทยาลัยต้นแบบแห่งการผลิตครู พัฒนาศักยภาพมนุษย์ โดยยึดหลักปรัชญาของเศรษฐกิจพอเพียง และสร้างนวัตกรรมเพื่อพัฒนาท้องถิ่นให้ มั่นคง มั่งคั่ง ยั่งยืน ตามยุทธศาสตร์มหาวิทยาลัยราชภัฏวไลยอลงกรณ์ ในพระบรม ราชูปถัมภ์ ระยะ 20 ปี เพื่อพัฒนามหาวิทยาลัยสู่การเป็นบริษัทภิบาล เพื่อการ พัฒนาชุมชนและสังคม ผู้เรียนสามารถสร้างรายได้ระหว่างการศึกษา สร้างการเป็น หุ้นส่วนร่วมที่เข้มแข็งระหว่างมหาวิทยาลัย องค์กรภาคเอกชนและภาคประชาสังคม และคงความเป็นมหาวิทยาลัยบริหารตนเอง

สารจากอธิการบดี อาจารย์ ดร.สุพจน์ ทรายแก้ว



จากวิสัยทัศน์สู่ผลการดำเนินงานที่ปรากฏในรายงานฉบับนี้ได้สรุปผลการดำเนินงานประจำปี 2560 ของมหาวิทยาลัยตามพันธกิจ ดังนี้

ด้านการยกระดับการผลิตครูและพัฒนาศักยภาพมนุษย์ โดยกระบวนการจัดการเรียนรู้เชิงผลิตภาพ (Productive Learning) สร้างเครือข่ายความร่วมมือตามรูปแบบประชารัฐ เพื่อพัฒนาท้องถิ่น โดยยึดหลักปรัชญาของเศรษฐกิจพอเพียง เพื่อให้บัณฑิตมีคุณภาพมาตรฐาน มีทักษะในการคิดวิเคราะห์และการเรียนรู้ตลอดชีวิต มีศักยภาพสอดคล้องกับการพัฒนาประเทศ

ด้านการพัฒนางานวิจัยและนวัตกรรม สู่การเป็นสถาบันที่สามารถแก้ไขปัญหา และเสริมสร้างความเข้มแข็งของท้องถิ่น เพื่อความมั่นคง มั่งคั่ง ยั่งยืนของประเทศ

ด้านการพัฒนางานพันธกิจสัมพันธ์ และถ่ายทอดเผยแพร่โครงการอันเนื่องมาจากพระราชดำริ ประชาชนสามารถดำรงชีวิตโดยใช้หลักปรัชญาของเศรษฐกิจพอเพียง เศรษฐกิจชุมชนเข้มแข็ง ประชาชนมีความสุข และมีรายได้เพิ่มขึ้น

ด้านการบริหารจัดการ มหาวิทยาลัยเน้นการมีธรรมาภิบาลเพื่อเป็นต้นแบบของการพัฒนามหาวิทยาลัยอย่างยั่งยืน ให้ความสำคัญของคุณภาพ มาตรฐาน โปร่งใส ตอบสนองต่อความต้องการของประเทศ และเป็นที่ยอมรับต่อประชาชน

สุดท้ายนี้ผมขอขอบคุณในความร่วมมือ ร่วมใจของชาวมหาวิทยาลัยราชภัฏวไลยอลงกรณ์ ในพระบรมราชูปถัมภ์ ในการดำเนินการและการสนับสนุนภารกิจทุกด้านของมหาวิทยาลัย ที่ประสบผลสำเร็จ และสมบูรณ์ตลอดปีที่ผ่านมา และเพื่อสร้างความยั่งยืนในอนาคตต่อไป

อาจารย์ ดร.สุพจน์ ทRAYแก้ว
รักษาราชการแทนอธิการบดี
มหาวิทยาลัยราชภัฏวไลยอลงกรณ์ ในพระบรมราชูปถัมภ์



ปรัชญา

วิชาการเด่น เน้นคุณธรรม นำท้องถิ่นพัฒนา ก้าวหน้าเทคโนโลยี

วิสัยทัศน์

มหาวิทยาลัยต้นแบบแห่งการผลิตครู พัฒนาศักยภาพมนุษย์โดยยึดหลักปรัชญาของเศรษฐกิจพอเพียง และสร้างนวัตกรรม เพื่อพัฒนาท้องถิ่น ให้มั่นคง มั่งคั่ง ยั่งยืน

อัตลักษณ์

บัณฑิตจิตอาสา พัฒนาท้องถิ่น

เอกลักษณ์

เป็นสถาบันที่น้อมนำแนวทางการดำเนินชีวิต ตามหลักปรัชญาของเศรษฐกิจพอเพียง

ยุทธศาสตร์

1. การผลิตบัณฑิตโดยกระบวนการจัดการเรียนรู้เชิงผลิตภาพ (Productive Learning) สร้างเครือข่ายความร่วมมือตามรูปแบบ ประชากรรัฐเพื่อพัฒนาท้องถิ่นในการพัฒนาท้องถิ่น โดยยึดหลักปรัชญาของเศรษฐกิจพอเพียง
2. การวิจัยและนวัตกรรมเพื่อตอบสนองต่อการแก้ไขปัญหาของท้องถิ่น
3. การพัฒนางานพันธกิจสัมพันธ์และถ่ายทอด เผยแพร่โครงการอันเนื่องมาจากพระราชดำริ
4. การส่งเสริมศาสนา ศิลปวัฒนธรรม รณรงค์สร้างจิตสำนึกทางวัฒนธรรมและการเรียนรู้ต่างวัฒนธรรม อนุรักษ์ฟื้นฟูและเผยแพร่มรดกทางวัฒนธรรม พัฒนาระบบการบริหารจัดการศิลปวัฒนธรรม
5. การพัฒนาระบบการบริหารจัดการที่เป็นเลิศ มีธรรมาภิบาล

พันธกิจ

1. ยกระดับการผลิตครูและพัฒนาศักยภาพมนุษย์โดยกระบวนการจัดการเรียนรู้เชิงผลิตภาพ (Productive Learning) สร้างเครือข่ายความร่วมมือตามรูปแบบประชารัฐเพื่อพัฒนาท้องถิ่น โดยยึดหลักปรัชญาของเศรษฐกิจพอเพียง
2. พัฒนาการวิจัยและนวัตกรรมเพื่อตอบสนองต่อการแก้ไขปัญหาของท้องถิ่น และเป็นต้นแบบที่สามารถนำไปใช้ประโยชน์ในการพัฒนาคุณภาพชีวิต และความเข้มแข็งของท้องถิ่น
3. ประสานความร่วมมือระหว่างมหาวิทยาลัยและผู้มีส่วนได้ส่วนเสีย เพื่อพัฒนางานพันธกิจสัมพันธ์และ ถ่ายทอด เผยแพร่โครงการอันเนื่องมาจากพระราชดำริเพื่อขยายผลการปฏิบัติไปสู่ประชาชนในท้องถิ่นอย่างเป็นรูปธรรม
4. ส่งเสริมศาสนา ศิลปวัฒนธรรม อนุรักษ์สร้างจิตสำนึกทางวัฒนธรรมและการเรียนรู้ต่างวัฒนธรรม อนุรักษ์ฟื้นฟูและเผยแพร่มรดกทางวัฒนธรรม พัฒนาระบบการบริหารจัดการศิลปวัฒนธรรมที่นำไปต่อยอดสู่เศรษฐกิจสร้างสรรค์
5. พัฒนาระบบการบริหารจัดการที่เป็นเลิศ มีธรรมาภิบาลเพื่อเป็นต้นแบบของการพัฒนามหาวิทยาลัยอย่างยั่งยืน

เป้าประสงค์

1. บัณฑิตมีคุณภาพมาตรฐาน มีทักษะในการคิดวิเคราะห์และการเรียนรู้ตลอดชีวิต มีศักยภาพสอดคล้องกับการพัฒนาประเทศ
2. วิจัยและนวัตกรรมสามารถแก้ไขปัญหาหรือเสริมสร้างความเข้มแข็งของท้องถิ่นเพื่อความมั่นคง มั่งคั่ง ยั่งยืนของประเทศ
3. ประชาชนสามารถดำรงชีวิตโดยใช้หลักปรัชญาของเศรษฐกิจพอเพียง เศรษฐกิจชุมชนเข้มแข็งประชาชนมีความสุข และมีรายได้เพิ่มขึ้น
4. บัณฑิต และผู้มีส่วนได้เสียมีคุณธรรม ศีลธรรม จริยธรรม จิตสำนึกที่ดีต่อสังคมโดยรวม รักสามัคคีทางวัฒนธรรมและเข้าใจในสังคมพหุวัฒนธรรม
5. มหาวิทยาลัยมีคุณภาพ มาตรฐาน โปร่งใส และธรรมาภิบาลตอบสนองต่อความต้องการประเทศ และเป็นที่ยอมรับต่อประชาชน



ค่านิยมหลัก

VALAYA

V Visionary
เป็นผู้รอบรู้ และมีวิสัยทัศน์

A Activeness
ทำงานเชิงรุก ริเริ่มสร้างสรรค์

L Like to learn
สนใจใฝ่เรียนรู้อย่างต่อเนื่อง

A Adaptive
ปรับตัวได้ดี พร้อมนำการเปลี่ยนแปลง

Y Yields
สร้างผลงานเป็นที่ประจักษ์

A Acceptance and Friendliness
เป็นที่ยอมรับในการเป็นกัลยาณมิตร

ตราสัญลักษณ์ และต้นไม้ประจำมหาวิทยาลัย

ตราสัญลักษณ์

ตราสัญลักษณ์ “มหาวิทยาลัยราชภัฏวไลยอลงกรณ์ ในพระบรมราชูปถัมภ์” เป็นรูปวงรี 2 วงซ้อนกันระหว่างวงรี ส่วนบนเขียนเป็นอักษรภาษาไทยว่า “มหาวิทยาลัยราชภัฏวไลยอลงกรณ์” ส่วนล่างเขียนเป็นอักษรภาษาอังกฤษว่า “VALAYA ALONGKORN RAJABHAT UNIVERSITY” ภายใต้วงรีด้านในมีตราพระราชลัญจกรประจำพระองค์ พระบาทสมเด็จพระปรมินทรมหาภูมิพลอดุลยเดช รัชกาลที่ 9 ซึ่งเป็นรูปพระที่นั่งอัฐทิศประกอบด้วย วงจักร กลางวงจักรมีอักษรเป็นอนุ หรือเลข ๙ รอบวงจักรมี รัศมีเปล่งออกมาโดยรอบ เหนือจักรเป็นรูปเศวตฉัตรเจ็ดชั้น ตั้งอยู่บนพระที่นั่งอัฐทิศ แปลความหมายว่าทรงมีพระบรมเดชานุภาพ ในแผ่นดิน ประกอบด้วยสีต่างๆ ดังนี้



สีน้ำเงิน	แทนค่า	สถาบันพระมหากษัตริย์ผู้ให้กำเนิด และพระราชทานนาม “มหาวิทยาลัยราชภัฏ”
สีเขียว	แทนค่า	แหล่งที่ตั้งของมหาวิทยาลัยราชภัฏ ซึ่งอยู่ในแหล่งธรรมชาติ และมีสภาพแวดล้อมที่สวยงาม
สีทอง	แทนค่า	ความเจริญรุ่งเรืองทางภูมิปัญญา
สีส้ม	แทนค่า	ความเจริญรุ่งเรืองของศิลปวัฒนธรรมท้องถิ่นที่ก้าวไกลในมหาวิทยาลัยราชภัฏ
สีขาว	แทนค่า	ความคิดอันบริสุทธิ์ของนักปราชญ์แห่งพระบาทสมเด็จพระเจ้าอยู่หัว



สีประจำมหาวิทยาลัย

สีเขียว หมายถึง สีที่ตรงกับวันประสูติของสมเด็จพระเจ้าพี่นางเธอ เจ้าฟ้ากัลยาณิวัฒนา กรมหลวงมหาดลลนาสิรินธร ซึ่งเป็นองค์ประธานกำเนิดมหาวิทยาลัย และเป็นสีที่แทนค่าแหล่งที่ตั้งในแหล่งธรรมชาติและสิ่งแวดล้อม (C=100 M=40 Y=100 K=34)



ต้นไม้ประจำมหาวิทยาลัย



“ต้นราชพฤกษ์” ชัยพฤกษ์ หรือราชพฤกษ์ เป็นไม้ที่มีคุณค่าสูง เป็นไม้มงคลนาม นิยมใช้ในพิธีสำคัญต่างๆ และอินธูของข้าราชการพลเรือนก็ปักดินทองเป็นรูป ช่อชัยพฤกษ์
ชื่อวิทยาศาสตร์ “Cassia Fistula Linn.”
ชื่อวงศ์ “CAESALPINIACEAE/LEGUMINOSAE”
ชื่อสามัญ “ Golden Shower, Indian Laburnum, Pudding Pine Tree, Purging Cassia



สมเด็จพระราชปิตุฉา เจ้าฟ้าวไลยอลงกรณ์
กรมหลวงเพชรบุรีราชสิรินธร





ประวัติมหาวิทยาลัย ราชภัฏวไลยอลงกรณ์ ในพระบรมราชูปถัมภ์





สมเด็จพระราชปิตุจฉา เจ้าฟ้าวไลยอลงกรณ์ กรมหลวงเพชรบุรีราชสิรินธร ทรงมีพระเมตตาต่อการศึกษาของกุลสตรีไทย จึงประทานอาคาร พร้อมทั้งที่ดินประมาณ 4 ไร่ ให้กระทรวงศึกษาธิการจัดตั้งโรงเรียนฝึกหัดครูเพชรบุรีวิทยาลงกรณ์ เมื่อวันที่ 4 มิถุนายน 2475 ปัจจุบันคือ เลขที่ 15 ถนนเพชรบุรี แขวงทุ่งพญาไท เขตราชเทวี กรุงเทพมหานคร โดยย้ายนักเรียนฝึกหัดครู และนักเรียนมัธยมศึกษาตอนปลาย (ม. 7-8) มาจากโรงเรียนเบญจมราชาลัย อาจารย์ใหญ่คนแรกคือ “อาจารย์นิลรัตน์ บรรณสิทธิ์วรสาสน์” โรงเรียนใช้ชื่อย่อว่า “พ” เป็นสัญลักษณ์ และสีเขียวเป็นสีประจำโรงเรียน เนื่องจากเป็นสีประจำวันประสูติของพระองค์ เปลี่ยนเป็นวิทยาลัยครูเพชรบุรีวิทยาลงกรณ์ เมื่อวันที่ 1 ตุลาคม พ.ศ. 2513 และในปี พ.ศ. 2515 ได้ขยายงานการฝึกหัดครูมาอยู่ ณ ที่ตั้งปัจจุบัน คือ เลขที่ 1 หมู่ที่ 20 ถนนพหลโยธิน กิโลเมตรที่ 48 ตำบลคลองหนึ่ง อำเภอคลองหลวง จังหวัดปทุมธานี 13180 มีพื้นที่ 294 ไร่ 3 งาน 72 ตารางวา ทั้งนี้ อาจารย์อวยพร เป่งวานิช ผู้อำนวยการวิทยาลัยครูเพชรบุรีวิทยาลงกรณ์ ในขณะนั้น ได้ดำเนินการติดต่อประสานงานล่วงหน้ากับผู้ว่าราชการจังหวัดปทุมธานี (นายประสิทธิ์ อุไรรัตน์) จึงได้ที่ดินทรัพย์สินส่วนพระมหากษัตริย์แปลงนี้มาเป็นที่ตั้งของมหาวิทยาลัยในปัจจุบัน

เมื่อวันที่ 14 พฤศจิกายน พ.ศ. 2517 พระบาทสมเด็จพระปรมินทรมหาภูมิพลอดุลยเดช รัชกาลที่ 9 ทรงพระกรุณาโปรดเกล้าฯ รับวิทยาลัยครูเพชรบุรีวิทยาลงกรณ์ และสมาคมศิษย์เก่าฯ ไว้ในพระบรมราชูปถัมภ์ ในปีถัดมา วันที่ 9 พฤศจิกายน พ.ศ. 2518 พระบาทสมเด็จพระปรมินทรมหาภูมิพลอดุลยเดช เสด็จฯ พร้อมด้วยสมเด็จพระบรมราชินีนาถ และสมเด็จพระเจ้าลูกเธอ เจ้าฟ้าสิรินธรเทพรัตนสุดา กิติวัฒนาดุลโสภาคย์ ทรงเปิดพระอนุสาวรีย์สมเด็จพระราชปิตุจฉา เจ้าฟ้าวไลยอลงกรณ์ กรมหลวงเพชรบุรีราชสิรินธร และพระราชทานพระราชทรัพย์ส่วนพระองค์ จำนวน 200,000 บาท ตั้งเป็นมูลนิธิสมเด็จพระเจ้าฟ้าวไลยอลงกรณ์



เมื่อวันที่ 14 กุมภาพันธ์ พ.ศ. 2535 พระบาทสมเด็จพระปรมินทรมหาภูมิพลอดุลยเดช ทรงพระกรุณาโปรดเกล้าฯ พระราชทานนาม “สถาบันราชภัฏ” แก่วิทยาลัยครูทั่วประเทศ เป็นเหตุให้เปลี่ยนชื่อเป็น “สถาบันราชภัฏเพชรบุรีวิทยาลัยการณ ในพระบรมราชูปถัมภ์” ได้ประกาศในราชกิจจานุเบกษา เมื่อวันที่ 24 มกราคม พ.ศ. 2538 เรื่อง “พ.ร.บ. สถาบันราชภัฏ” เป็นผลให้สถาบันราชภัฏทั่วประเทศ เป็นสถาบันอุดมศึกษาเพื่อการพัฒนาท้องถิ่นอย่างแท้จริง และในปีเดียวกัน พระบาทสมเด็จพระปรมินทรมหาภูมิพลอดุลยเดช ทรงพระกรุณาโปรดเกล้าฯ พระราชทานพระบรมราชานุญาต ให้ใช้ตราพระราชลัญจกรประจำพระองค์ รัชกาลที่ 9 เป็นตราสัญลักษณ์ประจำสถาบันราชภัฏ ณ วันที่ 6 มีนาคม พ.ศ. 2538 นับเป็นพระมหากษัตริย์องค์ที่สามที่เสด็จมาเยี่ยมเยียนและทรงพระกรุณาโปรดเกล้าฯ พระราชทานนามให้แก่วิทยาลัยราชภัฏเพชรบุรีวิทยาลัยการณ ในพระบรมราชูปถัมภ์

เมื่อวันที่ 15 กุมภาพันธ์ พ.ศ. 2542 สมเด็จพระเทพรัตนราชสุดาฯ สยามบรมราชกุมารี เสด็จฯ วางพวงมาลาพระอนุสาวรีย์ฯ และทรงเปิดอาคารศูนย์ฝึกประสบการณ์วิชาชีพ “อาคารสมเด็จพระเจ้าฟ้าวไลยอลงกรณ์” และเมื่อวันที่ 15 กุมภาพันธ์ พ.ศ. 2544 สมเด็จพระเจ้าพี่นางเธอ เจ้าฟ้ากัลยาณิวัฒนา กรมหลวงนราธิวาสราชนครินทร์ เสด็จฯ วางพวงมาลาพระอนุสาวรีย์ฯ ทรงเปิดอาคาร 100 ปี สมเด็จพระศรีนครินทร์ และห้องประชุมราชชนครินทร์ ภายในอาคาร 100 ปี สมเด็จพระศรีนครินทร์

พระบาทสมเด็จพระปรมินทรมหาภูมิพลอดุลยเดช ทรงพระกรุณา โปรดเกล้าฯ พระราชทานพระบรมราชานุญาตให้เปลี่ยนชื่อเป็น “สถาบันราชภัฏวไลยอลงกรณ์ ในพระบรมราชูปถัมภ์” เมื่อวันที่ 21 สิงหาคม พ.ศ. 2545 และทรงพระกรุณาโปรดเกล้าฯ ทรงลงพระปรมาภิไธยในพระราชบัญญัติมหาวิทยาลัยราชภัฏ พุทธศักราช 2547 และได้ประกาศในราชกิจจานุเบกษา เมื่อวันที่ 14 มิถุนายน พุทธศักราช 2547 ยังผลให้สถาบันราชภัฏวไลยอลงกรณ์ ในพระบรมราชูปถัมภ์ ได้ยกฐานะเป็น “มหาวิทยาลัยราชภัฏวไลยอลงกรณ์ ในพระบรมราชูปถัมภ์ จังหวัดปทุมธานี” ตั้งแต่วันที่ 15 มิถุนายน พ.ศ. 2547

สภามหาวิทยาลัยราชภัฏวไลยอลงกรณ์ ในพระบรมราชูปถัมภ์ มีมติเห็นชอบให้มหาวิทยาลัยดำเนินการจัดซื้อที่ดินด้านทิศเหนือของมหาวิทยาลัย เนื้อที่ 86 ไร่ 3 งาน 19 ตารางวา ปัจจุบันมหาวิทยาลัยราชภัฏวไลยอลงกรณ์ ในพระบรมราชูปถัมภ์ มีเนื้อที่ทั้งหมด 381 ไร่ 2 งาน 91 ตารางวา ตั้งอยู่เลขที่ 1 หมู่ 20 ถนนพหลโยธิน ตำบลคลองหนึ่ง อำเภอคลองหลวง จังหวัดปทุมธานี เมื่อวันที่ 3 พฤษภาคม พ.ศ. 2555





รายงานประจำปี ๒๕๖๐

มหาวิทยาลัยราชภัฏวไลยอลงกรณ์ ในพระบรมราชูปถัมภ์

โครงสร้างการบริหารมหาวิทยาลัยราชภัฏวไลยอลงกรณ์ ในพระบรมราชูปถัมภ์

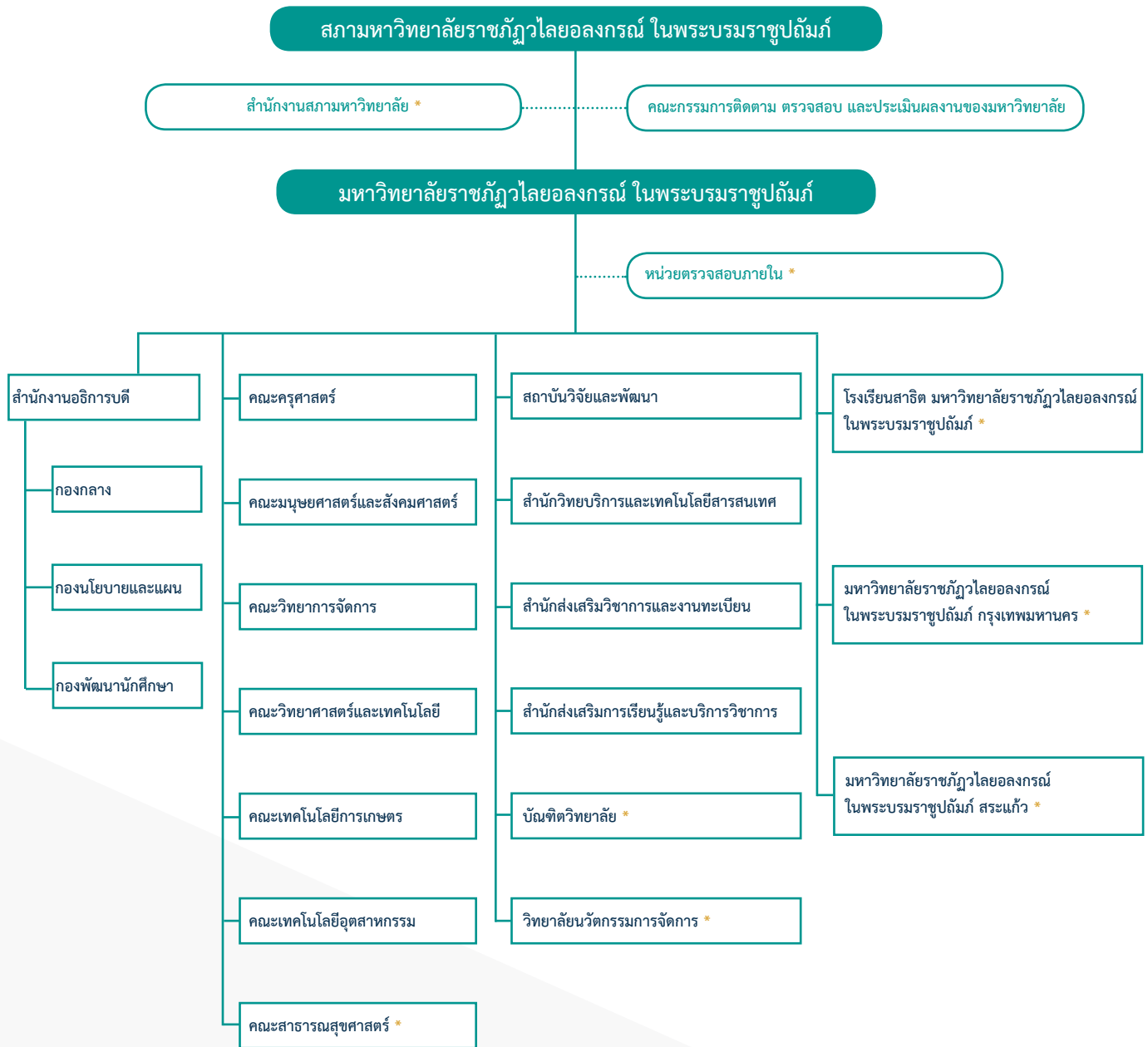

หมายเหตุ ไม่มี * ได้แก่ ส่วนราชการตามกฎหมายกระทรวงศึกษาธิการ
 มี * ได้แก่ คณะ/หน่วยงานจัดตั้งหน่วยงานภายในกำกับมหาวิทยาลัยราชภัฏวไลยอลงกรณ์ ในพระบรมราชูปถัมภ์



คณะกรรมการสภาวิชาการมหาวิทยาลัยราชภัฏวไลยอลงกรณ์ ในพระบรมราชูปถัมภ์

ประธานสภาวิชาการ

อาจารย์ ดร.สุพจน์ ทรายแก้ว

กรรมการผู้ทรงคุณวุฒิ

1. ศาสตราจารย์ ดร.สายัณห์ ทัดศรี
2. รองศาสตราจารย์ ดร.อิสระ สุวรรณบถ
3. รองศาสตราจารย์ ดร.ทวีศักดิ์ จินดานุรักษ์
4. รองศาสตราจารย์ ดร.วิไลลักษณ์ รัตนเพียรธัมมะ
5. รองศาสตราจารย์ ดร.ธีระชัย ธนานันต์
6. ผู้ช่วยศาสตราจารย์ ดร.มณฑล จันทร์แจ่มใส
7. อาจารย์ ดร.สิทธิชัย พรหมสุวรรณ

กรรมการ

1. รองศาสตราจารย์ ดร.ศรिन้อย ชุ่มคำ
2. รองศาสตราจารย์ ดร.มานะ ขาวเมฆ
3. รองศาสตราจารย์ ดร.อรสา จรุงธรรม
4. อาจารย์ พลเอก ดร.เกษมชาติ นเรศเสนีย์
5. อาจารย์ ดร.รัตนา สีดี
6. ผู้ช่วยศาสตราจารย์ เทิดศักดิ์ อินทโชติ
7. อาจารย์ ดร.ภิศักดิ์ กัลยาณมิตร

กรรมการและเลขานุการ

รองศาสตราจารย์ ศศินันท์ เศรษฐวัฒน์บดี



คณะกรรมการส่งเสริมกิจการมหาวิทยาลัย

ประธานกรรมการ

นางศรีวิการ์ เมฆธวัชชัยกุล

กรรมการ

1. นางศิริรัตน์ ทงก๊ก
2. ดร.เชาว์ เต็มรักษ์
3. นายบุญยืน ผ่องใส
4. นางจිරนนท์ มีผา
5. นายวิกรม ปิติสุข
6. นายฐิรัฐ นาถวิริยกุล
7. นางสาวอรนุช ไวนุสิทธิ์
8. นายอภิชัย สุทธาโรจน์
9. นายนพรัตน์ คุ่มศรี
10. ผู้ช่วยศาสตราจารย์ วิมล จิโรจพันธุ์
11. นายวรวัชร ศรีธธาวัฒนกุล
12. นางนาฎยา สุวรรณทรัพย์
13. ผู้ช่วยศาสตราจารย์ ดร.ผดุง พรหมมูล
14. นายศักดิ์ดา คล้ายร่มไทร
15. แพทย์หญิงศรีวรรณ พูลสรรพลีสิทธิ์
16. นายยิ่งยศ หมดนุรักษ์
17. พลเอกหญิงนันทมนัส อามรงค์รัตน์
18. นายผดุงศักดิ์ ระภาณุสิทธิ์



ผู้บริหารมหาวิทยาลัย

อธิการบดี

อาจารย์ ดร.สุพจน์ ทรายแก้ว (รักษาราชการแทนอธิการบดี)

รองอธิการบดี

1. รองศาสตราจารย์ ศศินันท์ เศรษฐวิวัฒน์บดี
2. ผู้ช่วยศาสตราจารย์ เจษฎา ความคืบเคย
3. รองศาสตราจารย์ ดร. กรินทร์ กาญจนานนท์
4. ผู้ช่วยศาสตราจารย์ ดร.นฤมล ธนानันต์

ผู้ช่วยอธิการบดี

1. ผู้ช่วยศาสตราจารย์ ดร.นิสา พักตร์วิไล
2. อาจารย์ศิริพร จิระชัยประสิทธิ์
3. อาจารย์ชัยวุฒิ เทโพธิ์

คณบดี

1. อาจารย์ ดร.อังคณา กรัณยาธิกุล
2. อาจารย์ ดร.ภิศักดิ์ กัลยาณมิตร
3. ผู้ช่วยศาสตราจารย์ ประพันธ์พงษ์ ชิมพงษ์
4. ผู้ช่วยศาสตราจารย์ ดร.ปณณรภัศ ฤกษ์ภักดิ์
5. ผู้ช่วยศาสตราจารย์ ดร.เบญจลักษณ์ เมืองมีศรี
6. ผู้ช่วยศาสตราจารย์ ทรงพลธนฤทธิ์ มฤครัฐอินแปลง
7. ศาสตราจารย์ ดร.สมจิตต์ สุพรรณทัศน์
8. ดร.เรืองเดช เร่งเพียร
9. ผู้ช่วยศาสตราจารย์ ดร.ธีร์ธนิษฐ์ ศิริโวหาร

คณบดีคณะครุศาสตร์

คณบดีคณะมนุษยศาสตร์และสังคมศาสตร์

คณบดีคณะวิทยาการจัดการ

คณบดีคณะวิทยาศาสตร์และเทคโนโลยี

คณบดีคณะเทคโนโลยีอุตสาหกรรม

คณบดีคณะเทคโนโลยีการเกษตร

รักษาราชการแทนคณบดีคณะสาธารณสุขศาสตร์

คณบดีวิทยาลัยนวัตกรรมการจัดการ

คณบดีบัณฑิตวิทยาลัย

ผู้อำนวยการ

1. อาจารย์ ดร.ศศิธร จันทมฤก
2. ผู้ช่วยศาสตราจารย์ ละเอียด ขจรภัก
3. ผู้ช่วยศาสตราจารย์ ดร.มนัญญา คำวชิระพิทักษ์
4. อาจารย์ไชย มีหนองหัว
5. นางสาวฉวีวรรณ ศิลาวรรณโณ
6. ดร. นารี คูหาเรื่องรอง
7. อาจารย์เสริมศรี เจริญประไพ
8. นางนงลักษณ์ สมณะ
9. นางนิติวดี เจริญสุข

ผู้อำนวยการสำนักส่งเสริมวิชาการและงานทะเบียน

ผู้อำนวยการสำนักส่งเสริมการเรียนรู้

ผู้อำนวยการสถาบันวิจัยและพัฒนา

ผู้อำนวยการสำนักวิทยบริการและเทคโนโลยีสารสนเทศ

ผู้อำนวยการสำนักงานอธิการบดี

ผู้อำนวยการโรงเรียนสาธิต

ผู้อำนวยการมหาวิทยาลัยราชภัฏวไลยอลงกรณ์

ในพระบรมราชูปถัมภ์ กรุงเทพมหานคร

ผู้อำนวยการกองนโยบายและแผน

ผู้อำนวยการกองกลาง





รายงานประจำปี
๒๕๖๐

มหาวิทยาลัยราชภัฏวไลยอลงกรณ์ ในพระบรมราชูปถัมภ์

แผนปฏิบัติการ ประจำปีงบประมาณ พ.ศ. 2560

ประเด็นยุทธศาสตร์ (Strategic Issues)

1. การพัฒนาการเรียนการสอนและคุณภาพบัณฑิต

กลยุทธ์

- 1.1 พัฒนาปรับปรุงหลักสูตร กระบวนการจัดการเรียนรู้เชิงผลิตภาพ (Productive Learning) ที่ได้มาตรฐาน
- 1.2 พัฒนาสมรรถนะการจัดการเรียนรู้เชิงผลิตภาพ (Productive Learning)
- 1.3 เตรียมความพร้อมของนักศึกษา ก่อนเข้าเรียน พัฒนานักศึกษาให้มีสมรรถนะด้านวิชาชีพมีจิตสำนึกเห็นคุณค่าของวิถีชีวิตแบบพอเพียง และสามารถสื่อสารโดยใช้ภาษาสากลได้
- 1.4 พัฒนากิจกรรม กระบวนการเรียนรู้ให้นักศึกษาเรียนรู้จากการปฏิบัติผ่านการทำงานร่วมกับชุมชน
- 1.5 สร้างเครือข่ายกับหน่วยงาน ดำเนินกิจกรรมพัฒนาคุณภาพบัณฑิตทั้งในประเทศและต่างประเทศ

2. การวิจัยและสะสมองค์ความรู้เพื่อพัฒนาท้องถิ่น

กลยุทธ์

- 2.1 พัฒนานักศึกษา นักวิจัยภายในให้มีสมรรถนะในการผลิตและการเผยแพร่ผลงานวิจัยสู่สากล
- 2.2 จัดทำ สนับสนุนงบประมาณ ทุนการวิจัยและการผลิตตำรา การจัดตั้งศูนย์เรียนรู้การพัฒนาระบบนิเวศแบบชุมชนเมือง และการดำเนินชีวิตภายใต้หลักปรัชญาเศรษฐกิจพอเพียง
- 2.3 สร้างผลงานวิจัยที่เป็นองค์ความรู้ใหม่ที่ตอบโจทย์ระดับประเทศและท้องถิ่น เพื่อสนับสนุนการพัฒนาประชารัฐ ลดความเหลื่อมล้ำ สร้างความมั่งคั่งและยั่งยืนของท้องถิ่นและประเทศชาติ
- 2.4 แสวงหาพันธมิตร จัดทำ สนับสนุนทุนอุดหนุนการวิจัยเพื่อเพิ่มรายได้จากการวิจัยและการใช้ประโยชน์ สร้างมูลค่าเพิ่มจากผลงานวิจัย
- 2.5 พัฒนาศูนย์การเรียนรู้โดยสร้างชุมชนอุดมปัญญา

3. การบริการวิชาการเพื่อการพัฒนาท้องถิ่น

กลยุทธ์

- 3.1 จัดตั้ง พัฒนาศูนย์เรียนรู้การปฏิรูปการศึกษาสร้างเครือข่ายการพัฒนาครูประจำการแบบ Coaching และยกระดับศูนย์ศึกษาพัฒนาครูเป็นศูนย์พัฒนาครูและบุคลากรทางการศึกษาประจำจังหวัด
- 3.2 จัดตั้งพัฒนาศูนย์ศึกษานิเวศชุมชนเมืองและศูนย์เรียนรู้โครงการตามแนวพระราชดำริและหลักปรัชญาเศรษฐกิจพอเพียง พร้อมทั้งฝึกอบรมสร้างเครือข่ายการพัฒนา แก้ปัญหาชุมชนท้องถิ่นในพื้นที่มหาวิทยาลัยตามแนวทาง University Engagement
- 3.3 สร้างเครือข่ายชุมชนนักปฏิบัติจากภายในและภายนอกเพื่อร่วมกันศึกษาแก้ไขปัญหาของชุมชนท้องถิ่นและเสริมพลังให้ชุมชนท้องถิ่นสามารถดำรงอยู่ได้อย่างยั่งยืน
- 3.4 จัดตั้งศูนย์พัฒนาบุคลากรท้องถิ่นและสนับสนุนการพัฒนาขีดความสามารถให้องค์กรปกครองส่วนท้องถิ่นในการบริหารงานพัฒนาท้องถิ่นรองรับการกระจายอำนาจ

4. การทำนุบำรุงสืบสานศิลปวัฒนธรรมท้องถิ่นและชาติ

กลยุทธ์

- 4.1 บริหารจัดการงานทำนุบำรุงศิลปะและวัฒนธรรม ทั้งการอนุรักษ์ พื้นฟู สืบสานเผยแพร่วัฒนธรรมไทย
- 4.2 ส่งเสริม สนับสนุนการบูรณาการจัดการเรียนการสอน การวิจัย การบริการวิชาการกับการจัดกิจกรรมนักศึกษา ด้านศิลปวัฒนธรรมและภูมิปัญญาท้องถิ่น
- 4.3 สร้างเครือข่ายและแลกเปลี่ยนด้านศิลปวัฒนธรรมและภูมิปัญญาท้องถิ่น ในระดับท้องถิ่น ระดับชาติ และระดับสากล

5. การบริหารการพัฒนามหาวิทยาลัยเพื่อความเป็นเลิศสู่สากล

กลยุทธ์

- 5.1 ดึงดูดบุคลากรที่มีความสามารถให้เข้าทำงานในมหาวิทยาลัยเพิ่มขึ้น พัฒนาขีดสมรรถนะของทรัพยากรบุคคลอย่างต่อเนื่องทันต่อความเปลี่ยนแปลง
- 5.2 ปรับปรุงกฎหมาย ระเบียบ ข้อบังคับ จัดการฝึกอบรมและพัฒนาที่มุ่งเน้นการปฏิบัติการเสริมสร้างธรรมาภิบาลและเป็นมหาวิทยาลัยที่รับผิดชอบต่อสังคม
- 5.3 พัฒนามหาวิทยาลัยให้เป็นมหาวิทยาลัยสีเขียวที่มีสุนทรียะ การอนามัยสุขภาพและการจัดการสิ่งแวดล้อมที่ดีและมีความพร้อมด้านอาคารสถานที่
- 5.4 จัดหาและพัฒนาทรัพยากรสนับสนุนการเรียนรู้ เทคโนโลยีสารสนเทศ สิ่งอำนวยความสะดวกและบริการขั้นพื้นฐานภายในมหาวิทยาลัยให้พร้อมต่อการเป็น Semi Residential University
- 5.5 บริหารจัดการรายได้จากสินทรัพย์
- 5.6 บริหารจัดการโรงเรียนสาธิตเพื่อให้ได้มาตรฐานสากล

เป้าประสงค์ (Goals)

1. สร้างบัณฑิตที่มีคุณภาพในระดับนานาชาติ
2. สร้างสังคมอุดมปัญญาและนวัตกรรมที่ตอบสนองความต้องการของท้องถิ่นและประเทศชาติ
3. พันธกิจสัมพันธ์เพื่อพัฒนาท้องถิ่นและแก้ไขปัญหาของชุมชนท้องถิ่นที่เป็นพื้นที่เป้าหมาย
4. สืบสานวัฒนธรรมของท้องถิ่น ภูมิปัญญาของชาติ
5. เป็นองค์กรธรรมาภิบาลและยึดหลักปรัชญาเศรษฐกิจพอเพียง

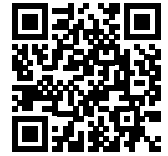

รายงานประจำปี ๒๕๖๐

มหาวิทยาลัยราชภัฏวไลยอลงกรณ์ ในพระบรมราชูปถัมภ์



รายงานผลการดำเนินงาน ตามประเด็นยุทธศาสตร์



ANNUAL REPORT 2017

www.vru.ac.th



ประเด็นยุทธศาสตร์ที่ 01

การพัฒนาการเรียนการสอนและคุณภาพบัณฑิต



ประเด็นยุทธศาสตร์ที่ 1 การพัฒนาการเรียนการสอนและคุณภาพบัณฑิต

การพัฒนาคุณภาพนักศึกษา

1. การปรับปรุงหลักสูตรเดิม

ในปีการศึกษา พ.ศ. 2560 มหาวิทยาลัยราชภัฏวไลยอลงกรณ์ ในพระบรมราชูปถัมภ์มีการปรับปรุงหลักสูตรเดิม จำนวน 17 หลักสูตร ดังนี้

- | | |
|-----------------------------------|--|
| 1. หลักสูตรวิทยาศาสตร์บัณฑิต | สาขาวิชาคหกรรมศาสตร์ |
| 2. หลักสูตรวิทยาศาสตร์บัณฑิต | สาขาวิชาเทคโนโลยีชีวภาพ |
| 3. หลักสูตรวิทยาศาสตร์บัณฑิต | สาขาวิชาวิทยาศาสตร์สิ่งแวดล้อม |
| 4. หลักสูตรวิทยาศาสตร์บัณฑิต | สาขาวิชาวิทยาการคอมพิวเตอร์ |
| 5. หลักสูตรวิทยาศาสตร์บัณฑิต | สาขาวิชาออกแบบผลิตภัณฑ์อุตสาหกรรม |
| 6. หลักสูตรวิทยาศาสตร์บัณฑิต | สาขาวิชาเทคโนโลยีสารสนเทศ |
| 7. หลักสูตรศิลปศาสตรบัณฑิต | สาขาวิชาการจัดการท่องเที่ยว |
| 8. หลักสูตรศิลปศาสตรบัณฑิต | สาขาวิชาจิตวิทยา |
| 9. หลักสูตรศิลปศาสตรบัณฑิต | สาขาวิชาภาษาอังกฤษ |
| 10. หลักสูตรศิลปศาสตรบัณฑิต | สาขาวิชาสังคมศาสตร์เพื่อการพัฒนา |
| 11. หลักสูตรรัฐประศาสนศาสตรบัณฑิต | สาขาวิชารัฐประศาสนศาสตร์ |
| 12. หลักสูตรบริหารธุรกิจบัณฑิต | สาขาวิชาการบริหารธุรกิจ |
| 13. หลักสูตรศิลปกรรมศาสตรบัณฑิต | สาขาวิชาทัศนศิลป์ |
| 14. หลักสูตรนิเทศศาสตรบัณฑิต | สาขาวิชานิเทศศาสตร์ |
| 15. หลักสูตรวิศวกรรมศาสตรบัณฑิต | สาขาวิชาวิศวกรรมเมคคาทรอนิกส์และหุ่นยนต์ |
| 16. หลักสูตรเทคโนโลยีบัณฑิต | สาขาวิชาเทคโนโลยีวิศวกรรม |
| 17. หลักสูตรปรัชญาดุษฎีบัณฑิต | สาขาวิชาสิ่งแวดล้อมศึกษา |

2. การพัฒนาหลักสูตรใหม่

ดังนี้

ในปีการศึกษา พ.ศ. 2560 มหาวิทยาลัยราชภัฏวไลยอลงกรณ์ ในพระบรมราชูปถัมภ์มีการพัฒนาหลักสูตรใหม่ จำนวน 8 หลักสูตร

- | | |
|--------------------------------|--|
| 1. หลักสูตรวิทยาศาสตรบัณฑิต | สาขาวิชาการจัดการภัยพิบัติและบรรเทาสาธารณภัย |
| 2. หลักสูตรวิทยาศาสตรบัณฑิต | สาขาวิชาฟิสิกส์ประยุกต์ |
| 3. หลักสูตรวิทยาศาสตรบัณฑิต | สาขาวิชานวัตกรรมการดิจิทัลและวิศวกรรมซอฟต์แวร์ |
| 4. หลักสูตรวิศวกรรมศาสตรบัณฑิต | สาขาวิชาวิศวกรรมการจัดการอุตสาหกรรม |
| 5. หลักสูตรวิศวกรรมศาสตรบัณฑิต | สาขาวิชาเทคโนโลยีวิศวกรรมโยธา |
| 6. หลักสูตรวิศวกรรมศาสตรบัณฑิต | สาขาวิชาเทคโนโลยีวิศวกรรมเครื่องกล |
| 7. หลักสูตรวิทยาศาสตรมหาบัณฑิต | สาขาวิชานวัตกรรมการจัดการสิ่งแวดล้อม |
| 8. หลักสูตรวิทยาศาสตรมหาบัณฑิต | สาขาวิชาการจัดการเทคโนโลยี |

3. การผ่านเกณฑ์ทดสอบความรู้ความสามารถด้านภาษาอังกฤษ

มหาวิทยาลัยราชภัฏวไลยอลงกรณ์ ในพระบรมราชูปถัมภ์ได้ให้ความสำคัญอย่างยิ่งกับความรู้ความสามารถด้านภาษาอังกฤษของบัณฑิตที่จบออกไปที่จะต้องมีความรู้ความสามารถภาษาอังกฤษขั้นต่ำตามที่มหาวิทยาลัยกำหนด และเป็นไปตามประกาศกระทรวงศึกษาธิการ เรื่อง เกณฑ์มาตรฐานหลักสูตร พ.ศ. 2558 จึงได้มีการจัดสอบวิชาการพัฒนาทักษะภาษาอังกฤษ (4000009) สำหรับนักศึกษาระดับปริญญาตรี และมีการจัดสอบวัดความรู้ภาษาอังกฤษ (VRU GRAD ENGLISH TEST) สำหรับนักศึกษาระดับบัณฑิตศึกษา หากนักศึกษาระดับบัณฑิตศึกษาที่วัดความรู้ภาษาอังกฤษไม่ผ่านจะมีการอบรมภาษาอังกฤษแบบเข้มข้น (Intensive English Course) ทั้งนี้นักศึกษาที่เข้าศึกษาในปีการศึกษา 2559 จะต้องทดสอบความรู้ความสามารถภาษาอังกฤษ (VRU-TEP) หากนักศึกษาไม่ผ่านการทดสอบตามเกณฑ์ที่มหาวิทยาลัยกำหนด นักศึกษาสามารถลงทะเบียนเรียนรายวิชา VLE101 และ VLE205 หรือยื่นคะแนน TOEFL TOEIC IELTS และ CU-TEP ซึ่งต้องไม่เกิน 2 ปี และในช่วงปีงบประมาณ พ.ศ. 2560 มีผู้สอบผ่านคิดเป็นร้อยละ 83.49 ซึ่งเพิ่มขึ้นจากปีงบประมาณ พ.ศ. 2559 คิดเป็นร้อยละ 12.29 รายละเอียด ดังนี้

ระดับปริญญา	จำนวนผู้เข้าสอบ	จำนวนผู้สอบผ่าน	ร้อยละของผู้สอบผ่าน
1 ระดับปริญญาตรี	1,581	1,332	85.77
2 ระดับบัณฑิตศึกษา	24	8	33.33
รวม	1,605	1,304	83.49



การจัดการเรียนรู้เชิงผลิตภาพ (Productive Learning)

มหาวิทยาลัยได้มุ่งเน้นการผลิตบัณฑิตให้มีความรู้ ความสามารถ ในยุคการศึกษา 4.0 สภามหาวิทยาลัยได้มีนโยบายในการพัฒนาและผลิตบัณฑิตให้มีอัตลักษณ์ที่เด่นชัดเป็นที่ยอมรับในด้านการมีส่วนร่วมพัฒนาท้องถิ่นโดยพัฒนาปรับปรุงหลักสูตรการเรียนการสอนแบบบูรณาการตามปรัชญาการเรียนรู้อิงผลิตภาพ (Productive Learning Philosophy) ที่ส่งเสริมให้ผู้เรียนสร้างผลงาน สร้างผลผลิต สร้างองค์ความรู้จากการเรียนรู้เรื่องนั้นๆ เป็นการเรียนรู้ขั้นสูงสุดที่ต้องเริ่มต้นจากการวางรากฐานกระบวนการเรียนรู้อย่างเป็นระบบ บทบาทของอาจารย์ไม่ใช่มีบทบาทการสอนบรรยายให้ความรู้อย่างเดียว แต่เป็นผู้จัดกระบวนการเรียนรู้ให้แก่ ผู้เรียน และเป็นแบบอย่างในการสร้างผลงานให้เป็นที่ประจักษ์ เป็นผู้นำที่ผลิตผลงานเชิงสร้างสรรค์ (Creative Productive Leader : CPL) เป็นผู้ประสาน ผู้อำนวยการความสะดวก ผู้ชี้แนะ ผู้จัดกิจกรรม ผู้กระตุ้น ผู้สนับสนุนส่งเสริม ผู้แสวงหาโอกาส ผู้แสวงหาความรู้ จุดเด่นของการเรียนรู้อิงผลิตภาพทำให้ผู้เรียนได้เรียนรู้ตลอดเวลา ผู้เรียนได้พัฒนากระบวนการคิด ส่งเสริมผู้เรียนในการค้นหาศักยภาพและความถนัดของตนเอง ค้นพบและเจาะลึกความชอบ ความถนัด และความสนใจ เพื่อให้เป้าหมายการเรียนรู้มีประสิทธิภาพและประสิทธิผล

การส่งเสริมให้ผู้เรียนมีทักษะด้านการคิด วิเคราะห์ การคิดสร้างสรรค์ การคิดเชิงผลิตภาพ การคิดด้านคุณธรรม ความรับผิดชอบ และมีผลงานเชิงประจักษ์นำไปสู่การสร้างนวัตกรรมหรือสร้างการเปลี่ยนแปลงในท้องถิ่น แก้ไขปัญหาชุมชน ท้องถิ่นในพื้นที่เป้าหมายของมหาวิทยาลัยตามแนวทาง University Engagement เกิดเป็นเครือข่ายชุมชนนักปฏิบัติ เพื่อนำไปสู่

ชุมชนที่มีศักยภาพสามารถดำรงอยู่ได้อย่างยั่งยืน

ในปี พ.ศ. 2560 มหาวิทยาลัยได้ดำเนินการจัดการเรียนการสอนเพื่อให้เกิดการเรียนรู้เชิงผลิตภาพจำนวนทั้งสิ้น 11 หลักสูตร 337 รายวิชา ประกอบด้วยคณะครุศาสตร์ 27 รายวิชา คณะมนุษยศาสตร์และสังคมศาสตร์ 11 รายวิชา คณะวิทยาการจัดการ 36 รายวิชา คณะวิทยาศาสตร์และเทคโนโลยี 13 รายวิชา คณะเทคโนโลยีอุตสาหกรรม 195 รายวิชา คณะเทคโนโลยีการเกษตร 16 รายวิชา คณะสาธารณสุขศาสตร์ 10 รายวิชา วิทยาลัยนวัตกรรมการจัดการ 10 รายวิชา งานวิชาศึกษาทั่วไป 6 รายวิชา และศูนย์ภาษา 13 รายวิชา





1. การจัดการเรียนการสอนด้านการผลิตพัฒนาครูต้นแบบ หลักสูตรครุศาสตรบัณฑิต คณะครุศาสตร์ มีกิจกรรมการเรียนการสอนนักศึกษาฝึกสอนสำหรับเด็กปฐมวัยทั้งเนื้อร้องและโน้ตเพลงที่นักศึกษาแต่งขึ้นเองสำหรับเด็กปฐมวัยอายุ 3-5 ปี ในรายวิชาดนตรีและเพลงสำหรับเด็กปฐมวัย Music for Young Children และมีกิจกรรมพัฒนาทักษะภาษาแต่งบทละคร แสดงละครสั้น และมีผลงานบทร้อยกรองเชิงสร้างสรรค์ในรูปแบบอิสระ พร้อมคำอธิบายแนวคิดวิเคราะห์ และประเมินคุณค่าผลงานด้านรูปแบบ เนื้อหา ภาษา และข้อคิดของผลงาน บทเรียนคอมพิวเตอร์ช่วยสอน คำยืม ภาษาจีน ภาษาอังกฤษ ภาษาเขมร และภาษาบาลี-สันสกฤต ในภาษาไทย ในหลักสูตรครุศาสตรบัณฑิต สาขาวิชาภาษาไทย และสาขาวิชาภาษาอังกฤษ

โครงการ SEA Teacher “Pre-Service Student Teacher Exchange in Southeast Asia” โดยเครือข่าย SEAMEO ทั้งหมด 71 ประเทศ เป็นโครงการที่นักศึกษาครูได้มีการแลกเปลี่ยนออกฝึกประสบการณ์วิชาชีพครูในภูมิภาคเอเชียตะวันออกเฉียงใต้ ได้มีประสบการณ์สอน (ภาคปฏิบัติ) ก่อนสำเร็จการศึกษา ให้กับนักศึกษาชั้นปีที่ 4 ในระยะเวลา 1 เดือน นักศึกษามีบทบาทและหน้าที่ในการสังเกต สอน เป็นผู้ช่วยสอนการสอน ปฏิบัติการสอนและสะท้อนผล ก่อนลงมือปฏิบัติการสอนจริง นอกจากนี้มหาวิทยาลัยทำหน้าที่เป็นที่เลี้ยงที่คอยดูแลนักศึกษาครูตลอดระยะเวลาในการแลกเปลี่ยนประสบการณ์

2. การจัดการเรียนการสอนด้านดนตรี ได้จัดโครงการ Workshops ดนตรีพัฒนานักศึกษาสู่มืออาชีพ เพื่อให้นักศึกษาได้รับความรู้ทางด้านดนตรีจากบุคลากรที่มีชื่อเสียงความรู้ ความชำนาญในเรื่องมือดนตรีต่างๆ มาเป็นผู้ถ่ายทอดให้กับนักศึกษาโดยตรง จำนวน 9 ท่าน ทำให้นักศึกษาหลักสูตร

ศิลปศาสตรบัณฑิต สาขาวิชาดนตรีสากล สามารถแสดงผลงานทางดนตรีได้อย่างมืออาชีพ

3. การจัดการเรียนการสอนพัฒนาทักษะด้านภาษา
ในรายวิชาการพัฒนากลยุทธ์การอ่านภาษาอังกฤษ English Reading Strategy Development ได้มีการเรียนการสอนให้นักศึกษาถอดบทความจากเนื้อหามันเชิงคดี (Fiction) และเนื้อหาสารคดี (Non-fiction) เพื่อฝึกทักษะการอ่านและการศึกษาให้เป็นการจำลองสถานการณ์ ให้เป็นแผนภาพหรือแผนภูมิความคิดที่สอดคล้องกับเนื้อหาต้นฉบับ โดยนำเสนอในรูปแบบของโปสเตอร์

4. การจัดการเรียนการสอนด้านการจัดการท่องเที่ยว
นักศึกษาสามารถผลิตสื่อที่ใช้ในการตลาด และประกอบการขายได้ เช่น แผ่นพับ โบว์ชัวร์ โปรเตอร์ และการส่งเสริมการตลาดผ่านสื่อโซเชียลมีเดีย เช่น Facebook และ Line เป็นต้น และนักศึกษายังสามารถวางแผนกระบวนการให้บริการจากการจัดการรายท่องเที่ยวทั้งในประเทศ และต่างประเทศได้ เช่น เส้นทางกรุงเทพฯ - ลำพูน - ลำปาง - เชียงใหม่ - กรุงเทพฯ ได้ โดยการเป็นหัวหน้าทัวร์ในการนำเที่ยว นอกจากนี้ยังเป็นผู้ประกอบการด้านธุรกิจท่องเที่ยวได้หลังจากสำเร็จการศึกษา

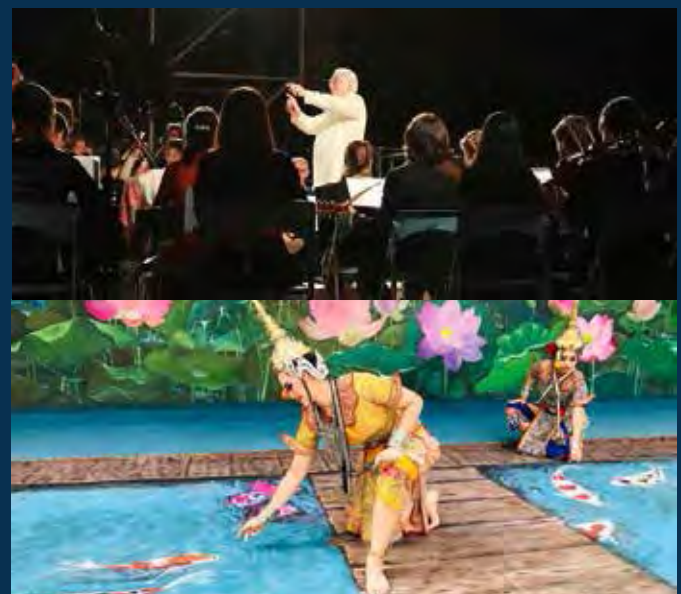

5. การจัดการเรียนการสอนด้านพัฒนาสังคม มหาวิทยาลัย มุ่งเน้นการแก้ไขปัญหา พัฒนาชุมชน ท้องถิ่น นักศึกษาได้เรียนรู้จากการลงพื้นที่จริง ประสบการณ์จริงร่วมกับโครงการบริการวิชาการ เป็นการฝึกให้นักศึกษาวางแผนและสามารถทำงานร่วมกันเป็นทีมระหว่างอาจารย์ ด้วยการวิเคราะห์ข้อมูลตามวิธีการทางสถิติทางการวิจัย โดยใช้กระบวนการจัดการเรียนรู้ผ่านการสอนโดยใช้ปัญหาเป็นฐาน (Problem Based Learning : PBL) เกิดเป็นสิ่งประดิษฐ์ นวัตกรรมเพื่อใช้ในการแก้ไขปัญหาในท้องถิ่น ด้วยหลักปรัชญาของเศรษฐกิจพอเพียง ทำให้ชุมชนเป็นชุมชนที่มีศักยภาพ

6. การจัดการเรียนการสอนด้านศิลปะและการสื่อสาร

1) รายวิชาศิลปนิพนธ์ หลักสูตรศิลปกรรมศาสตรบัณฑิต สาขาทัศนศิลป์ คณะมนุษยศาสตร์และสังคมศาสตร์ มีผลงานของนักศึกษาในการเสนอศิลปนิพนธ์ ผ่านนิทรรศการแสดงผลงานศิลปนิพนธ์สะท้อนถึงวัฒนธรรมของจังหวัดปทุมธานี และวัฒนธรรมมอญ ทำให้เกิดการสืบสานศิลปวัฒนธรรมของชุมชน ท้องถิ่น และยังสามารถสร้างรายได้ให้กับนักศึกษาระหว่างเรียนได้

2) รายวิชาการสื่อสารเพื่อการพัฒนาท้องถิ่น หลักสูตรนิเทศศาสตรบัณฑิต สาขาวิชานิเทศศาสตร์ คณะวิทยาการจัดการ ส่งเสริมให้นักศึกษาจัดโครงการสร้างฝันปันน้ำใจส่งต่อให้เยาวชนในชุมชน สร้างห้องสมุดและห้องคอมพิวเตอร์ให้กับโรงเรียนบ้านหอย จังหวัดปราจีนบุรี ในการจัดโครงการดังกล่าว มีนิทรรศการเกี่ยวกับชุมชนร่วมกับโรงเรียน ด้วยการจัดอบรมการผลิตหนังสือ

สำหรับเด็กๆที่สนใจ และร่วมกิจกรรมแข่งขันกีฬาพื้นบ้านสร้างความสามัคคีระหว่างนักศึกษากับชุมชน

7. การจัดการเรียนการสอนด้านวิทยาศาสตร์และเทคโนโลยี

1) รายวิชาปฏิบัติการชีววิทยา1 นักศึกษาแบ่งกลุ่มทำโครงงานความหลากหลายของแมลงและสตัฟแมลงตามคลาสต่างๆ สร้างเป็นบอร์ดจัดจำแนกแมลงให้เป็นหมวดหมู่ตามหลักการจำแนกทางชีววิทยา

2) รายวิชาเขียนแบบวิศวกรรมไฟฟ้า Electrical Engineering Drawing เน้นการลงมือปฏิบัติโดยการใช้โปรแกรมคอมพิวเตอร์ AutoCAD R 2014 (for student) ในการเขียนโดยเน้นให้นักศึกษาค้นคว้าหาความรู้ และข้อมูลเพิ่มเติม เพื่อให้นักศึกษาได้ฝึกทักษะการเขียนแบบจริง มีการทำงานที่ถูกต้อง แม่นยำของแบบที่ดี

3) รายวิชาเทคโนโลยีไมโครคอนโทรลเลอร์ Microcontroller Technology โดยการเน้นผู้เรียนเป็นสำคัญ ได้แก่ การสอนบรรยาย ร่วมกับการสื่อสารระบบสองทาง (Two-way Communication) โดยเน้นให้นักศึกษาค้นคว้าหาความรู้ และข้อมูลเพิ่มเติมการสอนแบบร่วมมือกันเรียนรู้ การสอนแบบศึกษาด้วยตนเอง การค้นคว้าจากหนังสือ ตำรา และทางอินเทอร์เน็ต เพื่อให้นักศึกษานำข้อมูลที่เกิดจากการจัดการความรู้ของเทคโนโลยีทางด้านไมโครคอนโทรลเลอร์ ตลอดจนเทคโนโลยีที่เกี่ยวข้อง ผลิตออกมาเป็นนวัตกรรม สิ่งประดิษฐ์ และงานสร้างสรรค์ เพื่อใช้ในการพัฒนา แก้ไขปัญหา และบริการวิชาการแก่ชุมชน ท้องถิ่น



4) รายวิชาการออกแบบผลิตภัณฑ์เซรามิกส์ด้วยคอมพิวเตอร์ นักศึกษาได้ฝึกปฏิบัติการออกแบบผลงานเซรามิกส์ด้วยโปรแกรมออกแบบ 3มิติ ได้ฝึกปฏิบัติการออกแบบผลงานเซรามิกส์ด้วย โปรแกรมออกแบบ 2มิติ และการเขียนแบบ 2มิติ เบื้องต้น รวมไปถึงได้ฝึกการนำเสนอผลงานเซรามิกส์ในเวทีระดับชาติ และนานาชาติ

5) รายวิชาเทคโนโลยีวิศวกรรมการผลิต (Production Engineering Technology Project) ผู้เรียนได้ฝึกทักษะการใช้งานงานเทคโนโลยีวิศวกรรมการผลิตจริง ทำให้เกิดผลงานจากการคิดริเริ่มสร้างสรรค์ พัฒนาเรื่อรตน้ำ จากการวางแผนงานดำเนินงานแก้ไขปัญหาที่พบในชุมชน ท้องถิ่น สามารถนำไปสู่การพัฒนาสมรรถนะวิชาชีพ

6) รายวิชาเขียนแบบผลิตภัณฑ์อุตสาหกรรม Industrial Product Design Drawing นักศึกษาได้ฝึกหลักการเขียนแบบสำหรับผลิตภัณฑ์อุตสาหกรรมที่ถูกต้อง โดยการใช้เครื่องมือในงานเขียนแบบ การถอดแบบผลิตภัณฑ์ การเขียนแบบภาพฉาย การเขียนแบบภาพคลี่ ภาพออบลิก การเขียนแบบภาพช่วยชนิดต่างๆ การเขียนแบบแยกชิ้นส่วนที่มีวัสดุต่างชนิดกัน การเขียนแบบส่งงานการผลิตในระบบอุตสาหกรรม

8. การจัดการเรียนการสอนด้านวิทยาศาสตร์สุขภาพ

1) รายวิชาการให้คำปรึกษาทางสุขภาพ นักศึกษาได้ฝึกทักษะจากสถานการณ์จริง โดยการบริการให้คำปรึกษาทางสุขภาพกับผู้สูงอายุ ศูนย์พัฒนาการจัดการสวัสดิการสังคมผู้สูงอายุ จังหวัดปทุมธานี

2) รายวิชาชีวิตวิถีทางสาธารณสุข นักศึกษาได้ฝึกการใช้โปรแกรมสำเร็จรูปทางสถิติในการจัดทำรายงานวิจัย เรื่องความเครียดและการจัดการความเครียดของนักศึกษามหาวิทยาลัยราชภัฏวไลยอลงกรณ์ ในพระบรมราชูปถัมภ์

3) รายวิชาการจัดการและการพัฒนาระบบคุณภาพภายในสถานพยาบาล นักศึกษาได้ฝึกการวิเคราะห์จุดแข็งจุดอ่อนจากการเรียนรู้จากกรณีศึกษาสถานการณ์สถานพยาบาลจริง ทำให้สามารถประเมินระบบการทำงานในสถานพยาบาลได้

9. การบริหารหมวดวิชาศึกษาทั่วไป มหาวิทยาลัยมีการประเมินการบริหารหลักสูตรหมวดวิชาศึกษาทั่วไปโดยผู้ทรงคุณวุฒิภายใน ได้ร่วมกันประเมินคุณภาพการศึกษาภายในผลการประเมินพบว่า มีการจัดการเรียนการสอนที่เน้นผู้เรียนเป็นสำคัญ ผ่านการจัดทำชิ้นงานเชิงนวัตกรรม สามารถยกระดับชิ้นงานนวัตกรรมให้ออกมาในรูปแบบของงานวิจัย เพื่อยกระดับศักยภาพของหน่วยงาน ที่สอดคล้องกับวิสัยทัศน์ของงาน

วิชาศึกษาทั่วไป ที่เป็นหน่วยงานจัดการศึกษาที่เน้นการเรียนการสอนโดยใช้กิจกรรมเป็นฐาน เพื่อสร้างความเป็นมนุษย์ที่สมบูรณ์รองรับการเข้าสู่ประชาคมอาเซียน และเป็นที่ยอมรับในระดับประเทศ โดยมีรายวิชาที่จัดการเรียนการสอนเชิงผลิตภาพ 9 รายวิชา ได้แก่

1) วิชา VGE101 ตามรอยพระยุคลบาท (To Follow in the Royal Foot Steps of His Majesty the King)

2) วิชา VGE102 การใช้ภาษาไทยอย่างมีวิจารณญาณเพื่อการสื่อสาร (Critical Thai Language for Communication)

3) วิชา VGE103 ภาษาอังกฤษเพื่อการสื่อสาร (English for Communication)

4) วิชา VGE104 ภาษาอังกฤษเพื่อพัฒนาทักษะการเรียนรู้ (English for Study Skills Development)

5) วิชา VGE105 ภาษา การสื่อสาร และเทคโนโลยีสารสนเทศ (Language, Communication and Information Technology)

6) วิชา VGE106 นวัตกรรมความคิดทางวิทยาศาสตร์ (Innovation and Scientific Thinking)

7) วิชา VGE107 สุขภาพเพื่อคุณภาพชีวิต (Health for Quality of Life)

8) วิชา VGE108 ความเป็นสากลเพื่อการดำเนินชีวิตในประชาคมอาเซียนและประชาคมโลก (Internationalization for Living in the ASEAN and Global Communities)

9) วิชา VGE109 อัตลักษณ์บัณฑิตวไลยอลงกรณ์ (VRU Identities)



การให้ทุนสนับสนุนการศึกษา

ในปีการศึกษา พ.ศ. 2560 มหาวิทยาลัยราชภัฏวไลยอลงกรณ์ ในพระบรมราชูปถัมภ์มีการสนับสนุนทุนการศึกษานักศึกษาอย่างต่อเนื่อง เพื่อช่วยเหลือนักเรียนรวมจำนวนทั้งสิ้น 56 ทุน รวมจำนวนเงินทุนทั้งสิ้น 1,674,500 บาท ประกอบด้วยทุนการศึกษา ดังนี้

	ชื่อทุนการศึกษา	จำนวนเงินทุน
1	ทุนมูลนิธิสมเด็จพระเจ้าฟ้าวไลยอลงกรณ์	30,000
2	ทุนมูลนิธิอาจารย์อวยพร เปล่งวานิช	10,000
3	ทุนมูลนิธิพลเอกอาทิตย์ - พรสวรรค์ กำลังเอก	10,000
4	ทุนมูลนิธิท่านผู้หญิงประภาศรี - พลเอกอาทิตย์ กำลังเอก	10,000
5	ทุนบริษัท เซ็นทรัลสยามแฟมิลีมาร์ท จำกัด	100,000
6	ทุนธนาคารกรุงไทย สาขามหาวิทยาลัยราชภัฏวไลยอลงกรณ์ ในพระบรมราชูปถัมภ์	100,000
7	ทุนร้านเกรียงไกรโภชนา โต๊ะจีน นครปฐม	5,000
8	ทุนนางทิพย์วรรณ สิมสวัสดิ์ธารา	20,000
9	ทุนรองศาสตราจารย์กอบกุล สังฆะมัลลิก	20,000
10	ทุนนายเล็ก ไชยสุรียนันท์	5,000
11	ทุนนายจักริศวรร จันทรพึ่ง	20,000
12	ทุนนางวารุณี จันทรพึ่ง	5,000
13	ทุนรองศาสตราจารย์ ดร.ธีระชัย ธนानันต์	10,000
14	ทุนผู้ช่วยศาสตราจารย์ ดร.นฤมล ธนานันต์	10,000
15	ทุนนายอรรถพล ภมรพล	4,500
16	ทุนคุณเหมวรรณ กนกกาญจนา	500
17	ทุนศิษย์เก่าโรงเรียนเซ็นต์โยเซฟบางนา รุ่นที่ 13	10,000
18	ทุนคุณประภาพร ชูลีลิ่ง	5,000
19	ทุนพลตรีทิมพร ชูลีลิ่ง	5,000
20	ทุนผู้ช่วยศาสตราจารย์เสกพร ตันศรีประภาศิริ	10,000
21	ทุนอาจารย์นาวาอากาศเอกภัสร์ชาติ ทูร์วัฒน์	5,000
22	ทุนวิทยาลัยนวัตกรรมการจัดการ	5,000
23	ทุนคณะกรรมการส่งเสริมกิจการมหาวิทยาลัย	100,000
24	ทุนบริษัท แอดวานซ์ ไรร์เลสเน็ตเวอร์ จำกัด	50,000
25	ทุนผู้ช่วยศาสตราจารย์ ดร.นิสา พักตร์วิไล	10,000
26	ทุนคุณยิ่งศักดิ์ โกมลเกษรภักษ์	30,000
27	ทุนศาสตราจารย์ ดร.สมจิตต์ สุพรรณทัสน์	40,000
28	ทุนคุณศิริพงษ์ ฐานมัน	3,000
29	ทุนคุณกมลพร ศิริโสภณ	2,000
30	ทุนคุณธนสาร ก้วยเจริญพานิชก์	100,000
31	ทุนคุณกัลยภรณ์ ก้วยเจริญพานิชก์	10,000

	ชื่อทุนการศึกษา	จำนวนเงินทุน
32	ทุนคุณชินมน ประจักษ์รัตนกิจ	5,000
33	ทุนคุณมยุรี ก้วยเจริญพานิชก์	5,000
34	ทุนคุณลำพูน ใจตรง	5,000
35	ทุนคุณนรินทร์ ตันตราธิษฐาน	10,000
36	ทุนคุณธานีศา กิจพนาพร	5,000
37	ทุนคุณชัยวัฒน์ พินิตวงศ์ตระกูล	5,000
38	ทุนศิษย์เก่าเคมีทรัพยากรสิ่งแวดล้อม สถาบันเทคโนโลยีพระจอมเกล้า เจ้าคุณทหารลาดกระบัง 3	10,000
39	ทุนคุณลักขิศา นุ่มถึก	10,000
40	ทุนพลตรีไพศาล ทวีทรัพย์	5,000
41	ทุนผู้ช่วยศาสตราจารย์ ดร.เปรมจิตต์ ขจรภัย ลาร์เซ็น	5,000
42	ทุนพลเอก ดร.ปรีชา ประดับมุข	10,000
43	ทุนอาจารย์ ดร.พิทักษ์ นิลนพคุณ	20,000
44	ทุนผู้ช่วยศาสตราจารย์นิยม เขยกิจวงษ์	10,000
45	ทุนอาจารย์รองศาสตราจารย์วรุณี เขาวนสุขุม	5,000
46	ทุนอาจารย์ดวงมณี ชักนำ	2,000
47	ทุนคุณเอกวิทย์ จิตรตา	3,000
48	ทุนคุณดวงกมล เขาวนเกษม	3,000
49	ทุนบริษัท WS Engineering & Supply จำกัด	5,000
50	ทุนบริษัท เทียนวัฒนาพรินติ้ง จำกัด	20,500
51	ทุนการศึกษาสำหรับนักศึกษาพิการในระดับปริญญาตรี	71,000
52	ทุนเฉลิมราชกุมารี ประจำภาคการศึกษาที่ 1 ปีการศึกษา 2560	275,000
53	ทุนเฉลิมราชกุมารี ประจำภาคการศึกษาที่ 2 ปีการศึกษา 2560	275,000
54	ทุนอุดมศึกษาเพื่อการพัฒนาจังหวัดชายแดนภาคใต้ ประจำปีการศึกษาที่ 1 ปีการศึกษา 2560	60,000
55	ทุนอุดมศึกษาเพื่อการพัฒนาจังหวัดชายแดนภาคใต้ ประจำปีการศึกษาที่ 2 ปีการศึกษา 2560	60,000
56	ทุนมูลนิธิชิน โสภณพนิช	45,000
	รวมทั้งสิ้น	1,674,500



ชมรมนักศึกษา

มหาวิทยาลัยได้สนับสนุนกิจกรรมพัฒนานักศึกษา เพื่อให้นักศึกษามีอัตลักษณ์ เอกลักษณ์ตามเป้าหมายของมหาวิทยาลัย มีคณะกรรมการสภานักศึกษา องค์กรบริหารนักศึกษาทำหน้าที่ในฐานะตัวแทนของนักศึกษาในการดูแลผลประโยชน์ของนักศึกษา ให้นักศึกษาทุกคนได้รับสิทธิและความเป็นธรรมต่าง ๆ ที่ควรได้รับจากมหาวิทยาลัยอย่างเต็มที่และทั่วถึง สภานักศึกษา มีหน้าที่กำกับดูแลและตรวจสอบกิจกรรมต่าง ๆ ให้เป็นไปตามวัตถุประสงค์และนโยบายของมหาวิทยาลัยและให้เกิดประโยชน์สูงสุดแก่นักศึกษา จัดทำรายงานประเมินผลการดำเนินการกิจกรรมในรอบปีเสนอต่ออธิการบดี รวมไปถึงการพิทักษ์สิทธิให้นักศึกษาให้ได้รับความยุติธรรมตามกฎหมายและนโยบายของมหาวิทยาลัย

ในปีการศึกษา 2560 นายกษณักศึกษาได้แก่ นายเกียรติศักดิ์ จักรขยาภรณ์ นักศึกษาคณะเทคโนโลยีอุตสาหกรรม สาขาวิชาอิเล็กทรอนิกส์ สื่อสารและคอมพิวเตอร์ โดยมีชมรมนักศึกษา ในสังกัดสภานักศึกษา จำนวน 15 ชมรม ได้รับจัดสรรงบประมาณจำนวนเงินทั้งสิ้น 126,500 บาท รายละเอียดดังนี้

1. ชมรมคริสต์ดี ทำดี VRU ได้รับจัดสรรงบประมาณ จำนวน 4,000 บาท (ชมรมใหม่)
2. ชมรมกลับบ้าน (Back Home) ได้รับจัดสรรงบประมาณ จำนวน 4,000 บาท (ชมรมใหม่)
3. ชมรมเรดิโอ สร้างสรรค์ ได้รับจัดสรรงบประมาณ จำนวน 4,000 บาท (ชมรมใหม่)
4. ชมรม Valaya Football Club ได้รับจัดสรรงบประมาณ จำนวน 4,000 บาท (ชมรมใหม่)
5. ชมรม VRU ฟุตซอล ได้รับจัดสรรงบประมาณ จำนวน 5,000 บาท
6. ชมรมรด.จิตอาสา ได้รับจัดสรรงบประมาณ จำนวน 5,000 บาท
7. ชมรมรักเรารักสิ่งแวดล้อม ได้รับจัดสรรงบประมาณ จำนวน 5,500 บาท
8. ชมรมเรารักไทย ได้รับจัดสรรงบประมาณ จำนวน 10,000 บาท
9. ชมรม Eng Act Art ได้รับจัดสรรงบประมาณ จำนวน 10,000 บาท
10. ชมรม Robot ได้รับจัดสรรงบประมาณ จำนวน 9,000 บาท
11. ชมรมการพัฒนาบุคลิกภาพเพื่อความเป็นผู้นำ ได้รับจัดสรรงบประมาณ จำนวน 10,000 บาท

12. ชมรมกล้าดี ได้รับจัดสรรงบประมาณ จำนวน 10,000 บาท

13. ชมรมพุทธศาสน์ ได้รับจัดสรรงบประมาณ จำนวน 10,000 บาท

14. ชมรมศิลปะการแสดงพื้นบ้าน ได้รับจัดสรรงบประมาณ จำนวน 18,000 บาท

15. ชมรมศิลปะวัฒนธรรมไทย ได้รับจัดสรรงบประมาณ จำนวน 18,000 บาท



ผลงานเด่นของคณาจารย์

1. รางวัลนักวิจัยดีเด่น 2560 : ประชุมวิชาการระดับชาติและนานาชาติ “ราชภัฏวิจัย ครั้งที่ 4”

นักวิจัยดีเด่น งานประชุมวิชาการระดับชาติและนานาชาติ “ราชภัฏวิจัย ครั้งที่ 4” (4th Rajabhat University National and International Research and Academic Conference 2016) สาขารัฐศาสตร์ ประจำปี 2560 ได้แก่ อาจารย์ ดร.ดรณศักดิ์ ตติยะลาภะ สาขาวิชาสังคมศาสตร์เพื่อการพัฒนา คณะมนุษยศาสตร์และสังคมศาสตร์ โดยเครือข่ายมหาวิทยาลัยราชภัฏทั่วประเทศ วันที่ 22-24 พฤศจิกายน 2559 ณ มหาวิทยาลัยราชภัฏบุรีรัมย์ จังหวัดบุรีรัมย์ โดย สมเด็จพระบรมโอรสาธิราชฯ สยามมกุฎราชกุมาร ทรงพระกรุณาโปรดเกล้าโปรดกระหม่อมให้ พลเอกอัมรินทร์ สุพรรณนนท์ เป็นผู้แทนพระองค์มอบโล่แก่นักวิจัยดีเด่น

“ถ้าจะพูดว่าเรามาเป็นอาจารย์เพราะอะไร เราเป็นอาจารย์เพราะว่าเรารัก เราต้องรู้หน้าที่และหน้าที่ของเรามันจะเกิดขึ้นจากการที่เราทำ การที่เราไม่เสียใจทางวิชาการ ไม่ได้หมายความว่าเรามีเวลาว่างหรือเป็นอิสระ แต่หมายถึงการมีเสถียรภาพในการพัฒนาผลงานทางวิชาการ ฉะนั้นในช่วงเวลาดังกล่าวจึงเป็นสภาวะที่เราจะต้องพัฒนาตนเองอยู่ตลอดเวลา เช่นเดียวกับที่ ศาสตราจารย์ ดร.ไพฑูริย์ สินลารัตน์ ท่านกล่าวว่า “อาจารย์คือสินทรัพย์ประเภทหนึ่ง แต่เมื่ออาจารย์ไม่พัฒนาตนเอง อาจารย์จะกลายเป็นสินทรัพย์ที่ด้อยค่า ฉะนั้นมูลค่าที่เกิดขึ้นหรือสินทรัพย์ที่ด้อยค่าจะเกิดขึ้นในสภาวะที่อาจารย์ไม่ได้พัฒนาผลงานทางวิชาการ”

-อาจารย์ ดร.ดรณศักดิ์ ตติยะลาภะ



2. รางวัลดีเด่น : การจัดการสารสนเทศ เทคโนโลยีสารสนเทศ และนวัตกรรม PULINET 2017

ได้แก่ อาจารย์ไชย มีหนองหัว สาขาวิชาเทคโนโลยีสารสนเทศ คณะวิทยาศาสตร์และเทคโนโลยี มอบโดย PULINET 2017 7th PULINET National Conference Service Excellence ในระหว่างวันที่ 11-12 มกราคม 2560 ณ ศูนย์ประชุมนานาชาติเอ็มเพรส จังหวัดเชียงใหม่ จัดโดยสำนักหอสมุด มหาวิทยาลัยเชียงใหม่

อาจารย์ไชย มีหนองหัวได้นำเสนอผลงานวิชาการในกลุ่มที่ 1 การจัดการสารสนเทศ เทคโนโลยีสารสนเทศ และนวัตกรรม ได้รับรางวัลระดับดีเด่น ผลงาน “การพัฒนากระบวนการประเมินการให้บริการของห้องสมุดด้วยออนโทโลยี” ภายใต้แนวทางในการพัฒนาเครื่องมือทางเทคโนโลยีสารสนเทศ เพื่อการประยุกต์ ในการบริหารโครงการต่างๆ ของห้องสมุด ภายใต้นโยบาย การจัดการข้อมูลสู่การปรับปรุง LibAct (Library Activity) ประกอบด้วย ระบบการวิเคราะห์และการเชื่อมโยง ความต้องการของผู้ใช้กับบริการ ที่มีอยู่ของห้องสมุด ด้วยการนำเอาออนโทโลยี (Ontology) ซึ่งเป็นหลักการของการอธิบายความหมายและจำแนกการจัดหมวดหมู่ประเภทความต้องการพร้อมกับทำการเชื่อมโยงบริการที่มีอยู่ ท้ายที่สุดจะได้ภาพรวมของความต้องการที่เกิดขึ้นในช่วงระยะเวลาต่างๆ และสามารถนำไปใช้ในสนับสนุนการออกแบบกิจกรรมหรือแก้ไขปัญหาต่างๆ ได้อย่างมีประสิทธิภาพ

ผลงานเด่นของนักศึกษา



1. นักศึกษารางวัลพระราชทาน ระดับอุดมศึกษา ประจำปีการศึกษา 2559

นายกฤษณ์ นนท ในจิต นักศึกษาหลักสูตรศิลปศาสตรบัณฑิต สาขาวิชาภาษาไทยเพื่อนวัตกรรมสื่อสาร ชั้นปีที่ 4 รางวัลดุสิตาจากสมเด็จพระเทพรัตนราชสุดาฯ สยามบรมราชกุมารี เมื่อวันที่ 6 พฤศจิกายน 2560 ณ ศาลาดุสิตาลัย พระราชวังดุสิต มีผลงานที่ได้รับการเชิดชูเกียรติคุณ อาทิเช่น ได้รับการตีพิมพ์เผยแพร่ประวัติและผลงานในหนังสือวันเยาวชนแห่งชาติ ประจำปี พ.ศ. 2559 ได้ให้สัมภาษณ์สดในรายการ “แบ่งฝันเติมสุข” สถานีวิทยุกระจายเสียงแห่งประเทศไทย และในรายการ “ข้าพระบาท กับคุณสายสวรรค์ ขยันยิ่ง” ออกอากาศทางช่อง 3 Family ซึ่งในปีเดียวกันได้ให้สัมภาษณ์ลงหนังสือพิมพ์ เดลินิวส์ ฉบับวันที่ 15 มีนาคม พ.ศ. 2560 เรื่อง “การใช้กล้องถ่ายรูปออนไลน์” มีผลงานและรางวัลที่ได้รับแล้วมากมายตั้งแต่ปี พ.ศ. 2555 จนถึงปัจจุบัน ดังนี้

พ.ศ. 2561 รางวัล “ธนบุรีศรีนพมาศ” สาขา “บำเพ็ญประโยชน์” และสร้างชื่อเสียงให้กับมหาวิทยาลัย จากมหาวิทยาลัยราชภัฏธนบุรี

พ.ศ. 2560 รางวัลนักศึกษาความประพฤติดี จากพุทธสมาคมแห่งประเทศไทย ในพระบรมราชูปถัมภ์
รางวัลโล่เกียรติยศ บุคคลต้นแบบคุณธรรม 9 ประการ ตามรอยพระบาทสมเด็จพระปรมินทรมหาภูมิพลอดุลยเดช รัชกาลที่ 9 จากจังหวัดปทุมธานี

พ.ศ. 2559 รางวัลพระราชทานเด็กและเยาวชนดีเด่นแห่งชาติ ประจำปี 2559 สาขาพัฒนาเยาวชนบำเพ็ญประโยชน์ และส่งเสริมการมีส่วนร่วมของเยาวชน จากกระทรวงพัฒนาสังคมและความมั่นคงของมนุษย์

รางวัลโล่เกียรติยศ “ศรีกุลบุตร เทิดไถ้องครราชันย์” จากสภาศิลปินสร้างสรรค์สังคม

พ.ศ. 2556 รางวัล PIJ 2014 จากกองลูกเสือพิเศษ ประเทศมาเลเซีย

พ.ศ. 2555 รางวัลผู้มีคุณความประพฤติดีเด่นจากลูกเสือแห่งชาติ



2. แชมป์บังคับหุ่นยนต์โอลิมปิกโลก VALAYA ALONGKORN TEAM

นักศึกษาหลักสูตรวิศวกรรมเมคคาทรอนิกส์และหุ่นยนต์ คณะเทคโนโลยีอุตสาหกรรม ประกอบด้วย นายอริรุทธ์ แทนสูงเนิน นายอภินันท์ ศรีโสภา และนายณัฐพงษ์ เชื้อจิว นำโดยผู้ช่วยศาสตราจารย์ ดร.เทิดศักดิ์ อินทโชติ เป็นผู้ควบคุมทีมคว้าแชมป์หุ่นยนต์นานาชาติเหรียญทองในงาน “WRO 2017 : World Robot Olympiad 2017” เมื่อวันที่ 10-12 พฤศจิกายน 2560 ณ กรุงซานโฮเซ ประเทศคอสตาริกา ในการแข่งขันครั้งนี้มีนักเรียนไทยเข้าร่วมการแข่งขันทั้งหมด 16 ทีม ทีมละ 3 คน มีประเทศผู้เข้าร่วม 64 ประเทศจากทั่วโลก ซึ่งทีมนักศึกษาจากประเทศไทย มหาวิทยาลัยราชภัฏวไลยอลงกรณ์ ในพระบรมราชูปถัมภ์ คว้ารางวัลชนะเลิศอันดับที่ 1 ประเภททั่วไป รุ่นมหาวิทยาลัย (แชมป์โลก)

หลังคว้าแชมป์โลกสื่อมวลชนทั้งในประเทศ และต่างประเทศได้ชื่นชม และเชิดชูเกียรติ ในความสามารถของอาจารย์ผู้ควบคุมทีม และนักศึกษา คณะเทคโนโลยีอุตสาหกรรม มหาวิทยาลัยราชภัฏวไลยอลงกรณ์ อาทิเช่น หนังสือพิมพ์ไทยรัฐ หนังสือพิมพ์เชียงใหม่นิวส์ หนังสือพิมพ์โพสต์ทูเดย์ สถานีโทรทัศน์ช่อง Thai PBS NationTV ช่อง 8 ช่อง 3 ช่อง 7 เป็นต้น

ในการแข่งขันโอลิมปิกหุ่นยนต์ชิงแชมป์โลก ประจำปี 2561 (WRO 2018 : World Robot Olympiad Thailand 2018) ถูกจัดขึ้นในประเทศไทย ณ ศูนย์ประชุมและแสดงสินค้านานาชาติฯ จังหวัดเชียงใหม่ ในวันที่ 16-18 พฤศจิกายน 2561 และการแข่งขันในรอบภูมิภาค เขตภาคกลาง ณ มหาวิทยาลัยราชภัฏหมู่บ้านจอมบึง จังหวัดราชบุรี ในวันที่ 21-28 กรกฎาคม 2561 รอบชิงชนะเลิศระดับประเทศไทย ณ ของแก็ฮอลล์ ศูนย์การค้าเซ็นทรัลพลาซ่า ขอนแก่น จังหวัดขอนแก่น วันที่ 31 สิงหาคม 2561



3. รางวัลและทุนสนับสนุนทางด้านวิทยาศาสตร์

นางสาวกาญจนา หันตรี สาขาวิชาคณิตศาสตร์ ประยุกต์ นางสาวพริตตา คล้ายเผือก สาขาวิชาเทคโนโลยีชีวภาพ และนางสาวเมทินี กัญญา สาขาวิชาวิทยาศาสตร์และสิ่งแวดล้อม คณะวิทยาศาสตร์และเทคโนโลยี ได้รับรางวัลจากมูลนิธิ ศาสตราจารย์ ดร.แถบ นีละนิธิ ครั้งที่ 50 ประจำปี พ.ศ. 2560 ในงานพิธีมอบรางวัลยอดเยี่ยม ทุนการศึกษาทางวิทยาศาสตร์ เมื่อวันที่ 26 พฤศจิกายน 2560 ณ หอประชุมใหญ่ จุฬาลงกรณ์มหาวิทยาลัย



4. รางวัลรองชนะเลิศอันดับ 2 วอลเลย์บอลชายหาดโลก

นางสาวรำไพฤทธิ์ นุ่มวงศ์ และนางสาวชนิษฐา หงศ์พักตร์ นักกีฬาวอลเลย์บอลชายหาด ได้รับรางวัลรองชนะเลิศอันดับ 2 ในรายการแข่งขัน “FIVB Beach Volleyball World Tour” และ “SMM เอวีซี บีช ทัวร์ เอสโคล่า สมิหลา โอเพ่น ครั้งที่ 19” โดยมี พันจ่าอากาศเอกเพชรราช พุฒซ้อน เป็นผู้ฝึกสอน และควบคุมดูแลนักกีฬา



นักศึกษาคณะวิทยาศาสตร์



นักกีฬาวอลเลย์บอลชายหาด

5. เกียรติบัตรเชิดชูเกียรติร่วมเผยแพร่ศิลปวัฒนธรรมไทย

นักศึกษาหลักสูตรศิลปศาสตรบัณฑิต สาขาวิชาดนตรีสากล คณะมนุษยศาสตร์และสังคมศาสตร์ ประกอบด้วย นายภาธร พริ้งเพียง นายพีระพัฒน์ ฤทธิพิณ นางสาวศิริพร ธนลาภประเสริฐ และนางสาววណาเขต ปัญญา มี โดยมีอาจารย์วิเชียร ธนลาภประเสริฐ หัวหน้าสาขาวิชาดนตรีสากล อาจารย์ ดร.ดุสิตธร งามยิ่ง อาจารย์รังศ์วิรัช นิพัธุ์วิทยา และอาจารย์กิตติณัฐ ต.เทียนประเสริฐ อาจารย์ประจำสาขาวิชาดนตรีสากล ได้รับเกียรติบัตรเชิดชูเกียรติในการเป็นตัวแทนประเทศไทยเข้าร่วมแสดงความสามารถในการเผยแพร่ศิลปวัฒนธรรมไทย ในงาน Yilan International Arts Festival 2017 ณ เมือง Yilan ประเทศไต้หวัน เมื่อวันที่ 1-5 พฤศจิกายน 2560 มีประเทศต่างๆ เข้าร่วม จำนวน 15 ประเทศ



<http://yiaf.e-land.gov>



“คนเด่น VRU กระทั่งไต้หวัน
นักดนตรี วไลย”

6. รางวัลการแข่งขันทักษะทางวิชาการและวิชาชีพทางการเกษตร

นักศึกษาสาขาวิชาเกษตรศาสตร์ คณะเทคโนโลยีการเกษตร ได้รับรางวัลจากการแข่งขันทักษะทางวิชาการและวิชาชีพทางการเกษตร ครั้งที่ 4 เมื่อวันที่ 15-16 กุมภาพันธ์ 2561 ณ มหาวิทยาลัยราชภัฏเพชรบุรี จัดโดยเครือข่ายเกษตรราชภัฏทั่วประเทศ โดยมีรายละเอียดรางวัลที่ได้รับดังนี้

รางวัลรองชนะเลิศอันดับ 2 ประเภทนวัตกรรมอาหาร โดยนางสาวขวัญเรือน วิจิตขจี นายเพชรสุวรรณ ถาวรทรัพย์ และนางสาวจิตติชญา แซ่โง้ว
รางวัลรองชนะเลิศอันดับ 2 ประเภทการตอบปัญหาทางวิชาการด้านพืชศาสตร์ โดยนางสาวหนึ่งฤทัย ด้านเขตแดน และนางสาวชลลดา จันทร์สอน

รางวัลรองชนะเลิศอันดับ 2 ประเภทการแข่งขันกีฬาทักษะการเกษตร ด้านการกรอกวัสดุปลูกใส่ถุง โดย Mr.Chansy Ye และนางสาวศศิธร อำนวยพรพัฒน์



7. รางวัลชนะเลิศการแข่งขันนักปฏิบัติการด้านโลจิสติกส์

นักศึกษาหลักสูตรบริหารธุรกิจบัณฑิต สาขาวิชาการจัดการ โลจิสติกส์และซัพพลายเชน คณะวิทยาการจัดการ ประกอบด้วย นายอรรถพล เสาศิรี นางสาวอรรรณ สุตสาท และนางสาว พาทินธิดา กิ่งการจร ได้ร่วมแข่งขันทางวิชาการ “การแข่งขัน นักปฏิบัติการด้านโลจิสติกส์ (The Smart Logistics Practices Award 2017)” ณ มหาวิทยาลัยเทคโนโลยีราชมงคลภาคตะวันออก วิทยาเขตจรัลพงษ์ภูวนารถ เมื่อวันที่ 9 กุมภาพันธ์ 2560 ผลการแข่งขันมหาวิทยาลัยราชภัฏวไลยอลงกรณ์ ในพระบรมราชูปถัมภ์ ได้รับรางวัลชนะเลิศ โดยมีทีมเข้าร่วมการแข่งขัน

จากมหาวิทยาลัยที่เปิดการเรียนการสอนด้านโลจิสติกส์ จำนวน 19 ทีม โดยการแข่งขันจะอ้างอิงเกณฑ์การปฏิบัติตามมาตรฐานฝีมือแรงงานแห่งชาติ กลุ่มอุตสาหกรรมโลจิสติกส์



8. เกียรติบัตรการประกวดศิลปกรรมเด็กและเยาวชน

นางสาวนุจรี บุญเต็ม นักศึกษาคณะมนุษยศาสตร์และสังคมศาสตร์ หลักสูตรศิลปศาสตรบัณฑิต สาขาวิชาทัศนศิลป์ ชั้นปีที่ 2 ได้รับเกียรติบัตรจากการประกวดศิลปกรรมเด็กและเยาวชนแห่งชาติ ครั้งที่ 13 ระดับ อายุ 21-25 ปี ในผลงานที่ชื่อ “วัดอยู่กับความทรงจำ” จัดโดยสถาบันบัณฑิตพัฒนศิลป์ กระทรวงวัฒนธรรม จากพระเจ้า วรวงศ์เธอพระองค์เจ้าโสมสวลี พระวรราชาทินัดดามาตุ ทรงเสด็จพระราชทานเกียรติบัตรแก่ผู้ประกวดศิลปกรรมเด็กและเยาวชนในครั้งนี ณ หอศิลป์สมเด็จพระนางเจ้าสิริกิติ์



ห้องเรียนและห้องปฏิบัติการ

ในปีงบประมาณ พ.ศ. 2560 มหาวิทยาลัยราชภัฏวไลยอลงกรณ์ ในพระบรมราชูปถัมภ์มีห้องเรียน ห้องปฏิบัติการรองรับการเรียนการสอนเชิงผลิตภาพ (Productive Learning) จำนวนทั้งสิ้น 59 ห้อง ดังนี้

ชื่ออาคาร	ชื่อห้องปฏิบัติการ
คณะมนุษยศาสตร์และสังคมศาสตร์	
1 อาคารเรียน 8	1. ห้องปฏิบัติการคอมพิวเตอร์ 2. ห้องปฏิบัติการศาลจำลอง 3. ห้องปฏิบัติการภาษาอังกฤษนานาชาติ 4. ห้องปฏิบัติการพัฒนาชุมชน 5. ห้องปฏิบัติการทัศนศิลป์ 6. ห้องปฏิบัติการภาษาอังกฤษ 7. อาคารปฏิบัติการทัศนศิลป์
คณะวิทยาศาสตร์และเทคโนโลยี	
1 อาคารเรียน 5	1. ห้องปฏิบัติการวิทยาศาสตร์
2 อาคาร 75ปี วไลยอลงกรณ์	1. ห้องปฏิบัติการเทคโนโลยีสารสนเทศ
3 อาคารศูนย์วิทยาศาสตร์	1. ห้องปฏิบัติการวิทยาศาสตร์
4 อาคารคหกรรมศาสตร์	1. ห้องปฏิบัติการเบเกอรี่
คณะเทคโนโลยีอุตสาหกรรม	
1 อาคารเรียน 9	1. ห้องปฏิบัติการคอมพิวเตอร์ 2. ห้องปฏิบัติการไฟฟ้า 3. ห้องปฏิบัติการการจัดการอุตสาหกรรม 4. ห้องปฏิบัติการอิเล็กทรอนิกส์ 5. ห้องปฏิบัติการเมคคาทรอนิกส์ 6. ห้องปฏิบัติการสื่อสาร 7. ห้องปฏิบัติการเครื่องกล
2 อาคารปฏิบัติการ 1	1. ห้องปฏิบัติการเทคโนโลยีวิศวกรรม 2. ห้องปฏิบัติการ CNC 3. ห้องปฏิบัติการหุ่นยนต์ 4. ห้องปฏิบัติการ PLC 5. ห้องปฏิบัติการเครื่องกล 6. ห้องปฏิบัติการระบบอัตโนมัติ
3 อาคารปฏิบัติการ 2	1. ห้องปฏิบัติการโยธา 2. ห้องปฏิบัติการไฮดรอลิกส์ 3. ห้องปฏิบัติการวัสดุศาสตร์
4 อาคารกิจการนักศึกษา	1. ห้องปฏิบัติการเทคโนโลยีสารสนเทศ

ชื่ออาคาร	ชื่อห้องปฏิบัติการ
คณะเทคโนโลยีการเกษตร	
1 อาคารปฏิบัติการ 1	1. ห้องปฏิบัติการขนมอบ 2. ห้องปฏิบัติการพัฒนาผลิตภัณฑ์ 3. ห้องปฏิบัติการคอมพิวเตอร์ 4. ห้องปฏิบัติการแปรรูปและทดสอบผลิตภัณฑ์ 5. ห้องปฏิบัติการเกษตร 5 6. ห้องปฏิบัติการแปรรูปเนื้อสัตว์ 7. ห้องปฏิบัติการอาหารหมัก
2 อาคารปฏิบัติการ 4	1. ห้องปฏิบัติการเขียนแบบภูมิทัศน์ 2. ห้องปฏิบัติการปฐพีวิทยา 3. ห้องปฏิบัติการสัตวบาล 4. ห้องปฏิบัติการสัตวบาล 2 5. ห้องปฏิบัติการเพาะเลี้ยงเนื้อเยื่อ 6. ห้องปฏิบัติการวิทยาการหลังการเก็บเกี่ยว 7. ห้องปฏิบัติการเพาะเลี้ยงเนื้อเยื่อ 2 8. ห้องปฏิบัติการทดสอบทางประสาทสัมผัส 9. ห้องปฏิบัติการจุลชีววิทยาทางอาหาร 10. ห้องปฏิบัติการการวิเคราะห์อาหาร
คณะวิทยาการจัดการ	
1 อาคารเรียน 1 และอาคารเรียน 2	1. ห้องปฏิบัติการคอมพิวเตอร์ 2. ห้องปฏิบัติการโฆษณา 3. ห้องปฏิบัติการถ่ายภาพ 4. ห้องปฏิบัติการประชาสัมพันธ์ 5. ห้องปฏิบัติการวารสาร 6. ห้องปฏิบัติการบัญชี 7. ห้องปฏิบัติการโลจิสติกส์ 8. ห้องปฏิบัติการธุรกิจค้าปลีก 9. ห้องปฏิบัติการผลิตรายการโทรทัศน์ 10. ห้องปฏิบัติการกราฟิก 11. ห้องปฏิบัติการบันทึกเสียง 12. ห้องปฏิบัติการตัดต่อเทปโทรทัศน์
คณะสาธารณสุขศาสตร์	
1 อาคารส่งเสริมการเรียนรู้ (สาธารณสุขศาสตร์)	1. ห้องปฏิบัติการกายวิภาค 2. ห้องปฏิบัติการปฐมพยาบาล

โครงการจิตอาสาในการดำเนินงานพันธกิจสัมพันธ์

ในปีงบประมาณ พ.ศ. 2560 มหาวิทยาลัยราชภัฏวไลยอลงกรณ์ ในพระบรมราชูปถัมภ์มีจำนวนโครงการจิตอาสาในการดำเนินงานพันธกิจสัมพันธ์ เพื่อพัฒนาท้องถิ่นและแก้ไขปัญหาของชุมชนท้องถิ่นที่เป็นพื้นที่เป้าหมาย จำนวน 26 โครงการ ดังนี้

โครงการ/กิจกรรม	สถานที่จัดโครงการ/กิจกรรม	วัน เดือน ปี ที่จัดกิจกรรม
คณะครุศาสตร์		
1 โครงการค่ายคณิตศาสตร์เพื่อพัฒนาศักยภาพ	โรงเรียนสังข์อ่าววิทยา จ.ปทุมธานี	10-11 พฤศจิกายน 2559
2 โครงการปฐมนิเทศ และสร้างกิจกรรมสร้างฝายมีชีวิต	มหาวิทยาลัยราชภัฏวไลยอลงกรณ์ ในพระบรมราชูปถัมภ์	5 กุมภาพันธ์ 2560
3 โครงการกิจกรรมจิตอาสาพัฒนามหาวิทยาลัย	มหาวิทยาลัยราชภัฏวไลยอลงกรณ์ ในพระบรมราชูปถัมภ์	8 สิงหาคม 2560
4 โครงการกิจกรรม GE Day	อาคาร 80 ปี วไลยอลงกรณ์	26 เมษายน 2560
5 โครงการกิจกรรมเก็บผักตบชวา เพื่อคลองสวยน้ำใส มหาวิทยาลัยของเรา	มหาวิทยาลัยราชภัฏวไลยอลงกรณ์ ในพระบรมราชูปถัมภ์	16 ตุลาคม 2559
6 โครงการครูวิทยาศาสตร์อาสาพัฒนาเด็กและเยาวชน ประจำปี 2559	โรงเรียนบ้านหนองละมาน จ.นครสวรรค์	23-24 มกราคม 2560
7 โครงการส่งเสริมสนับสนุนพัฒนานักศึกษาที่มีความพร้อมในการทำงานสู่อาเซียน	มหาวิทยาลัยราชภัฏวไลยอลงกรณ์ ในพระบรมราชูปถัมภ์	31 พฤษภาคม 2560
8 โครงการกิจกรรมพัฒนาศูนย์แผ่นดินธรรมแผ่นดินทอง ประจำปี 2559-2560	ศูนย์แผ่นดินธรรมแผ่นดินทอง จ.พระนครศรีอยุธยา	17 กรกฎาคม 2560
คณะมนุษยศาสตร์และสังคมศาสตร์		
1 โครงการพัฒนาศูนย์เรียนรู้เศรษฐกิจพอเพียงโรงเรียนบ้านเขาสิงห์โต	บ้านเขาสิงห์โต ต.บ้านแก่ง อ.เมือง จ.สระแก้ว	17 พฤศจิกายน 2559
2 โครงการมนุษยธรรมใจรับใช้ชุมชน “มนุษยสัมพันธ์ ร่วมสรรค์สร้างสังคม ตอนที่1”	คุ้มหนองสามเขา บ้านเขาสิงห์โต ต.บ้านแก่ง อ.เมือง จ.สระแก้ว	2 พฤศจิกายน 2559
3 โครงการมนุษยธรรมใจรับใช้ชุมชน “พันธกิจสัมพันธ์เพื่อชุมชน”	หมู่ที่ 9 ต.บ้านแก่ง อ.เมือง จ.สระแก้ว	15 ธันวาคม 2559
คณะวิทยาการจัดการ		
1 โครงการพัฒนาศักยภาพการประกอบธุรกิจสินค้าชุมชนคลองห้า	ชุมชน อ.คลองห้า จ.ปทุมธานี	20 ธันวาคม 2559
2 โครงการแปรรูปผลิตภัณฑ์ชุมชนคลองห้า	ชุมชน อ.คลองห้า จ.ปทุมธานี	7 เมษายน 2560
3 โครงการแลกเปลี่ยนเรียนรู้การประกอบธุรกิจสินค้าชุมชนคลองห้า	ชุมชน อ.คลองห้า จ.ปทุมธานี	28 พฤษภาคม 2560
คณะวิทยาศาสตร์และเทคโนโลยี		
1 กิจกรรมเด็กวิทย์จิตอาสา	วัดมิ่งหาราม จังหวัดปทุมธานี	23 กุมภาพันธ์ 2560

โครงการ/กิจกรรม		สถานที่จัดโครงการ/กิจกรรม	วัน เดือน ปี ที่จัดกิจกรรม
คณะเทคโนโลยีการเกษตร			
1	โครงการพัฒนาผลิตภัณฑ์เกษตรชุมชน การทำกุนเชียงและไส้กรอกเวียดนาม	ชุมชนหมู่ 6 ต.คลองสอง อ.คลองหลวง จ.ปทุมธานี	25-26 ธันวาคม 2559
2	กิจกรรมสนุกคิดวิทยุอาหาร	โรงเรียนที่ปทุมธานีพัฒนา (มัธยมวัดหัตถสารเกษตร) ในพระบรมราชูปถัมภ์	7 ธันวาคม 2559
3	โครงการเพิ่มมูลค่าผลิตภัณฑ์การเกษตรเพื่อชุมชน “แปรรูปเห็ด”	ชุมชนหมู่ 7 ต.คลองเจ็ด อ.คลองหลวง จ.ปทุมธานี	20 พฤศจิกายน 2559
4	โครงการชุมชนน่าอยู่ “การจัดสวนและตกแต่งสถานที่”	ห้องเกษตร 5 และแปลงปฏิบัติการ คณะเทคโนโลยีการเกษตร	5 สิงหาคม 2560
คณะเทคโนโลยีอุตสาหกรรม			
1	กิจกรรมการอบรมเชิงปฏิบัติการ การสร้างเครื่องแจ้งเตือนระดับน้ำสำหรับใช้ในครัวเรือนท่าเกษม จังหวัดสระแก้ว	ครัวเรือนท่าเกษม จังหวัดสระแก้ว	31 กรกฎาคม 2560
2	กิจกรรมโครงการอบรมเชิงปฏิบัติการเพื่อสร้างผลิตภัณฑ์	ชุมชนตำบลคลองสอง อ.คลองหลวง จ.ปทุมธานี	5 สิงหาคม 2560
3	กิจกรรมการอบรมเชิงปฏิบัติการออกแบบผลิตภัณฑ์สำหรับชุมชนตามหลักเศรษฐกิจพอเพียง	กลุ่มแม่บ้านเกษตรกรบ้านโก ต.หนองหัวโพ อ.หนองแซง จ.สระบุรี	7 กรกฎาคม 2560
4	กิจกรรมโครงการเฉลิมพระเกียรติสมเด็จพระลูกเธอเจ้าฟ้าจุฬาภรณวลัยลักษณ์ฯ	มหาวิทยาลัยราชภัฏวไลยอลงกรณ์ ในพระบรมราชูปถัมภ์	4 กรกฎาคม 2560
5	โครงการเฉลิมพระเกียรติสมเด็จพระนางเจ้าสิริกิติ์	มหาวิทยาลัยราชภัฏวไลยอลงกรณ์ ในพระบรมราชูปถัมภ์	11 สิงหาคม 2560
คณะสาธารณสุขศาสตร์			
1	โครงการสาธารณสุขศาสตร์บัณฑิตจิตอาสาบริการประชาชนถวายเป็นพระราชกุศล แด่พระบาทสมเด็จพระปรมินทรมหาภูมิพลอดุลยเดช	บริเวณรอบพระบรมมหาราชวังและท้องสนามหลวง	3,8 และ 10 พฤศจิกายน 2559
วิทยาลัยนวัตกรรมการจัดการ			
1	พัฒนาเครือข่ายชุมชนนักปฏิบัติเพื่อร่วมกับนักศึกษาแก้ไขปัญหาของชุมชนท้องถิ่นสามารถดำรงอยู่ได้อย่างยั่งยืน	เทศบาลตำบลพระอินทราชา ตำบลเชียงรากน้อย อำเภอบางปะอิน จังหวัดพระนครศรีอยุธยา	22 พฤศจิกายน 2559

ภาวะการมีงานทำของบัณฑิต

ผลการประเมินร้อยละของบัณฑิตปริญญาตรีที่ได้งานทำ หรือประกอบอาชีพอิสระภายใน 1 ปี จากบัณฑิตระดับปริญญาตรีที่สำเร็จการศึกษาในหลักสูตรภาคปกติ และภาคพิเศษ ระหว่างวันที่ 1 สิงหาคม 2558 - วันที่ 31 กรกฎาคม 2559 โดยมีการสำรวจระหว่างเดือน มีนาคม - เมษายน 2560 มีจำนวนบัณฑิตระดับปริญญาตรีที่ตอบแบบสำรวจเรื่องการมีงานทำภายใน 1 ปี หลังสำเร็จการศึกษา จำนวน 2,124 คน มีจำนวนบัณฑิตระดับปริญญาตรีที่ได้งานทำภายใน 1 ปี หลังสำเร็จการศึกษา จำนวน 1,085 คน คิดเป็นร้อยละ 64.09 โดยมีผลการสำรวจจำแนกตามคณะ/วิทยาลัย ดังนี้

จำนวนผู้สำเร็จการศึกษาที่มีงานทำ ประจำปีการศึกษา 2559 จำแนกตามคณะ / วิทยาลัย

หน่วย : คน

คณะ/วิทยาลัย	จำนวนบัณฑิตระดับปริญญาตรีที่ตอบแบบสำรวจเรื่องการมีงานทำภายใน 1 ปี หลังสำเร็จการศึกษา	จำนวนบัณฑิตระดับปริญญาตรีที่ได้งานทำภายใน 1 ปี หลังสำเร็จการศึกษา	ร้อยละ
1 คณะครุศาสตร์	616	307	51.60
2 คณะมนุษยศาสตร์และสังคมศาสตร์	457	249	69.75
3 คณะวิทยาการจัดการ	662	294	66.21
4 คณะวิทยาศาสตร์และเทคโนโลยี	162	98	81.67
5 คณะเทคโนโลยีอุตสาหกรรม	84	38	73.08
6 คณะเทคโนโลยีการเกษตร	30	25	89.29
7 คณะสาธารณสุขศาสตร์	61	47	82.46
8 วิทยาลัยนวัตกรรมการจัดการ	52	27	67.50
รวม	2,124	1,085	64.09

เปรียบเทียบจำนวนบัณฑิตปริญญาตรีที่ได้งานทำภายใน 1 ปี หลังสำเร็จการศึกษา ปีการศึกษา 2558-2560 จำแนกตามระดับการศึกษา

หน่วย : คน

ระดับการศึกษา	ปีการศึกษา					
	2557	ร้อยละ	2558	เพิ่ม/ลด	2559	เพิ่ม/ลด
1 ระดับปริญญาตรี	74.29	100.00	47.43	-36.16	64.09	35.13

ความพึงพอใจของผู้ใช้บัณฑิต

ผลการประเมินความพึงพอใจของผู้ใช้บัณฑิตที่มีต่อบัณฑิตตามกรอบคุณวุฒิ ระดับอุดมศึกษาแห่งชาติ ประจำปีงบประมาณ พ.ศ. 2560 มหาวิทยาลัยราชภัฏวไลยอลงกรณ์ ในพระบรมราชูปถัมภ์ จำนวนบัณฑิต 2,316 คน ผู้ใช้บัณฑิตที่ตอบแบบสอบถาม จำนวน 732 คน มีผลการประเมินความพึงพอใจของผู้ใช้บัณฑิตเท่ากับร้อยละ 4.45 (คะแนนเต็ม 5.00) ประกอบด้วย ด้านคุณธรรม จริยธรรม และจรรยาบรรณในวิชาชีพ มีผลการประเมินเท่ากับร้อยละ 4.64 ด้านความรู้ความสามารถทางวิชาการ/วิชาชีพ มีผลการประเมินเท่ากับร้อยละ 4.38 ด้านทักษะทางปัญญา มีผลการประเมินเท่ากับร้อยละ 4.32 ด้านทักษะความสัมพันธ์ระหว่างบุคคลและความรับผิดชอบ มีผลการประเมินเท่ากับร้อยละ 4.50 และด้านการสื่อสารและการใช้เทคโนโลยีสารสนเทศ มีผลการประเมินเท่ากับร้อยละ 4.40 จำแนกรายละเอียดในตาราง ดังนี้

หัวข้อประเมิน	ค่าเฉลี่ย (MEAN)
1. ด้านคุณธรรม จริยธรรม และจรรยาบรรณในวิชาชีพ	4.64
1.1 บัณฑิตมีความซื่อสัตย์ สุจริตในการปฏิบัติงานและมีจรรยาบรรณวิชาชีพ	4.62
1.2 บัณฑิตมีทัศนคติที่ดีต่ออาชีพ มีคุณธรรมและจริยธรรมต่อผู้อื่นอย่างสม่ำเสมอ	4.63
1.3 บัณฑิตมีความรับผิดชอบต่อนหน้าที่	4.65
1.4 บัณฑิตมีความตรงต่อเวลา ปฏิบัติตามระเบียบของหน่วยงาน	4.66
1.5 บัณฑิตมีจิตสาธารณะเพื่อทำประโยชน์แก่ส่วนรวม	4.65
2. ด้านความรู้ความสามารถทางวิชาการ/วิชาชีพ	4.38
2.1 บัณฑิตมีความรู้ทางด้านทฤษฎีที่เหมาะสมต่อหน่วยงาน	4.36
2.2 บัณฑิตมีความสามารถทางด้านสังคมศาสตร์ไปสู่การปฏิบัติงานในสถานการณ์จริงได้อย่างเหมาะสม	4.36
2.3 บัณฑิตมีความสามารถในการบูรณาการความรู้เพื่อเป็นประโยชน์ต่อการปฏิบัติงาน	4.39
2.4 บัณฑิตมีความรู้ในกระบวนการวิจัย เช่น การประเมิน การสำรวจ ฯลฯ นำไปสู่การทำงานได้อย่างเหมาะสม	4.37
2.5 บัณฑิตมีความสามารถในการคิด วิเคราะห์อย่างเป็นระบบ	4.40
3. ด้านทักษะทางปัญญา	4.32
3.1 บัณฑิตสามารถวิเคราะห์หาสาเหตุของปัญหา รวมทั้งหาแนวทางป้องกันและแก้ไขปัญหาได้	4.32
3.2 บัณฑิตสามารถอธิบายวิธีการแก้ไขปัญหามีเหตุผลให้ผู้อื่นเข้าใจได้	4.29
3.3 บัณฑิตมีความสามารถประยุกต์ใช้ความรู้ภาคทฤษฎี ภาคปฏิบัติ สู่สถานการณ์จริงได้อย่างเหมาะสม	4.32
3.4 บัณฑิตมีความสามารถในการบูรณาการศาสตร์ทางด้านสังคมศาสตร์และศาสตร์อื่นๆ สู่การพัฒนาทักษะการทำงานให้เกิดประสิทธิผล	4.36
3.5 บัณฑิตมีการคิดวิเคราะห์ ตามขั้นตอนเชิงวิทยาศาสตร์ มีการวางแผนอย่างเป็นระบบในการปฏิบัติงาน	4.31
4. ด้านทักษะความสัมพันธ์ระหว่างบุคคลและความรับผิดชอบ	4.50
4.1 บัณฑิตมีความรับผิดชอบต่องานที่ได้รับมอบหมาย	4.54
4.2 บัณฑิตรับบทบาทและสามารถปฏิบัติตามบทบาท หน้าที่ของตนเองได้อย่างเหมาะสม	4.51
4.3 บัณฑิตมีความสามารถในการพัฒนาตนเองให้สอดคล้องกับสถานการณ์ที่เปลี่ยนแปลงไป	4.48
4.4 บัณฑิตมีมนุษยสัมพันธ์และสามารถสร้างสัมพันธภาพที่ดี	4.49
4.5 บัณฑิตมีทักษะในการสื่อสาร และมีส่วนร่วมในการทำงาน	4.46
5. ด้านการสื่อสารและการใช้เทคโนโลยีสารสนเทศ	4.40
5.1 บัณฑิตมีความสามารถในการใช้ภาษาไทยในการฟัง พูด อ่าน เขียน และการสรุปได้อย่างมีประสิทธิภาพ	4.45
5.2 บัณฑิตมีความสามารถในการสื่อสารได้อย่างเหมาะสมตามสถานการณ์และวัฒนธรรม	4.52
5.3 บัณฑิตมีความสามารถในการใช้เทคโนโลยีสารสนเทศในการติดต่อสื่อสารได้อย่างเหมาะสม	4.26
5.4 บัณฑิตสามารถเลือกรูปแบบการนำเสนอที่เหมาะสมสำหรับผู้ฟังได้อย่างมีประสิทธิภาพ	4.40
5.5 บัณฑิตสามารถใช้เทคนิคพื้นฐานทางคณิตศาสตร์และสถิติในการประมวลผล การแปลความหมาย และการวิเคราะห์ข้อมูลได้อย่างเหมาะสม	4.35
รวมค่าเฉลี่ย 5 ด้าน	4.45



ประเด็นยุทธศาสตร์ที่ 02

การวิจัยและสะสมองค์ความรู้เพื่อพัฒนาท้องถิ่น



ประเด็นยุทธศาสตร์ที่ 2 การวิจัยและสะสมองค์ความรู้เพื่อพัฒนาท้องถิ่น

จำนวนผลงานวิจัยที่ได้รับการเผยแพร่ในระดับชาติ หรือนานาชาติ

ในปีงบประมาณ พ.ศ. 2560 มหาวิทยาลัยราชภัฏวไลยอลงกรณ์ ในพระบรมราชูปถัมภ์มีจำนวนผลงานวิจัยที่สร้างองค์ความรู้ใหม่ที่ตอบโจทย์ ระดับท้องถิ่นและระดับประเทศ โดยได้รับการเผยแพร่ในระดับชาติ หรือนานาชาติ จำนวนทั้งสิ้น 20 ผลงาน ดังนี้

นักวิจัย	ชื่อเรื่องวิจัย	วารสาร/สถานที่เผยแพร่ผลงาน
1 อ.ปณัฑ์ สุขสร้อย	ศักยภาพการใช้ชานอ้อยเป็นอาหารสัตว์เคี้ยวเอื้อง	วารสารเกษตรพระจอมเกล้า ปีที่ 34 ฉบับที่ 2 หน้า 133-140
2 ดร.วริรัตน์ สัมพันธ์วงศ์	ยุทธศาสตร์การสื่อสารการตลาดแบบบูรณาการเพื่อสร้างคุณค่าตราสินค้าหนึ่งตำบลหนึ่งผลิตภัณฑ์ (OTOP) ของกลุ่มผลิตภัณฑ์ผ้าไหมไทย	วารสารวิจัยและพัฒนา วไลยอลงกรณ์ ในพระบรมราชูปถัมภ์ ปีที่ 11 ฉบับที่ 2
3 ดร.ณัตตยา เอี่ยมคง	สภาพปัจจุบัน ความต้องการและความคาดหวังของผู้ผลิตและจำหน่ายสินค้าโอท็อปที่มีต่อการขายสินค้าผ่านตลาดอิเล็กทรอนิกส์	วารสารวิชาการคณะบริหารธุรกิจ มหาวิทยาลัยเทคโนโลยีราชมงคลธัญบุรี ปีที่ 11 ฉบับที่ 1 เดือนมิถุนายน 2559
4 อ.อรวิภา ศรีทอง	การพัฒนากลยุทธ์ทางการตลาดของผลิตภัณฑ์ข้าวเสริมสุขภาพที่สำเร็จรูป กรณีศึกษากลุ่มแม่บ้านเกษตรกรคลองหลวง (คลองสอง)	วารสารบัณฑิตศึกษา มหาวิทยาลัยราชภัฏวไลยอลงกรณ์ ในพระบรมราชูปถัมภ์ ปีที่ 10 ฉบับที่ 1
5 ดร.ธันยธร ตินภพ	การจัดการห่วงโซ่อุปทานโดยวิสาหกิจชุมชนผลิตข้าวอินทรีย์ในเขตภาคกลาง ของประเทศไทย	วารสารวิจัยและพัฒนา วไลยอลงกรณ์ ในพระบรมราชูปถัมภ์ ปีที่ 11 ฉบับที่ 3

นักวิจัย	ชื่อเรื่องวิจัย	วารสาร/สถานที่เผยแพร่ผลงาน
6 อ.วัชรารณณ์ วงศ์สกุลกาญจน์	การมีส่วนร่วมของประชาชนในการจัดการกากของเสียจากอุตสาหกรรมในครัวเรือน กรณีศึกษา ตำบลชีน้ำร้าย อำเภออินทร์บุรี จังหวัดสิงห์บุรี	วารสารความปลอดภัยและสุขภาพ ปีที่ 9 ฉบับที่ 1
7 ดร.ภิศักดิ์ กัลยาณมิตร	การพัฒนาต้นทุนทางสังคมสู่การพัฒนาที่ยั่งยืนตามปรัชญาเศรษฐกิจพอเพียง	วารสารวิจัยและพัฒนา วไลยอลงกรณ์ ในพระบรมราชูปถัมภ์ ปีที่ 11 ฉบับที่ 3
8 อ.โยธิน กัลยาเลิศ	ผลของฟิล์มอนุภาคลูมินาต่ออัตราการเจริญเติบโตของผักบุ้งจีน (ระดับชาติ)	วารสารแก่นเกษตร ปีที่ 45 ฉบับพิเศษ 1 (2560)
9 อ.มณฑิพย์ จันทร์แก้ว	การศึกษาการจัดการขยะมูลฝอย กรณีศึกษาตลาดน้ำระแหง (ระดับชาติ)	วารสารแก่นเกษตร ปีที่ 45 ฉบับพิเศษ 1 (2560)
10 อ.พัชรินทร์ เศรษฐชัยชนะ	ทศนิยม โดยใช้กระบวนการเรียน เล่น-ฝึกฝน สำหรับนักเรียนชั้นประถมศึกษาปีที่ 4 (ระดับชาติ)	วารสารวิจัยราชภัฏพระนคร สาขามนุษยศาสตร์และสังคมศาสตร์ ปีที่ 11 ฉบับพิเศษ
11 ดร.ดรณศักดิ์ ตติยะลาภะ	การศึกษาตัวแบบสภาพแวดล้อมจังหวัดปทุมธานีสู่ความเข้มแข็งประชาธิปไตย	วารสารวิจัยและพัฒนา วไลยอลงกรณ์ ในพระบรมราชูปถัมภ์ ปีที่ 12 ฉบับที่ 1
12 ดร.อภิชัย คุณิพงษ์	ปัจจัยที่มีความสัมพันธ์ต่อสมรรถนะในการปฏิบัติงานของผู้อำนวยการโรงพยาบาลส่งเสริมสุขภาพตำบล	การประชุมวิชาการระดับนานาชาติ และผลงานวิจัยระดับชาติ ครั้งที่ 6 มหาวิทยาลัยราชภัฏนครราชสีมา 9 สิงหาคม 2559
13 ดร.ทัศนพร ชูศักดิ์	ผลการดำเนินงานหมู่บ้านไอโอดี	วารสารพยาบาลทหารบก ปีที่ 1 ฉบับพิเศษ
14 ผศ.ประพันธ์พงษ์ ชินพงษ์	การพัฒนารูปแบบการจัดการท่องเที่ยวอย่างยั่งยืนที่ส่งผลต่อการพัฒนามาตรฐานคุณภาพแหล่งท่องเที่ยวทางธรรมชาติของจังหวัดในเขตภาคกลาง	วารสารปัญญาภิวัฒน์ ปีที่ 9 ฉบับพิเศษ
15 ดร.รัตนา สีดี้	แนวทางในการสร้างพันธมิตรทางธุรกิจภายใต้บริบทประชาคมเศรษฐกิจอาเซียนสำหรับธุรกิจสปาและนวดไทย	วารสาร Veridian E-Journal ปีที่ 9 ฉบับที่ 3
16 อ.วัชรารณณ์ วงศ์สกุลกาญจน์	Occupational Safety Behaviors of Farmers: A Case Study on Rice Farms in Patumtani Province, Thailand	The 4 th International Symposium on Fundamental and Applied Science, Kyoto Japan March 29-31, 2016
17 รศ.ดร.กรินทร์ กาญจนานนท์	The Experimental Design and Carbon Footprint Assessment of Non-Glazed Floor Tiles	วารสารวิชาการ International Journal of Geomate ฉบับที่ 13
18 ผศ.ดร.เบญจลักษณ์ เมืองมีศรี	Intelligent Power Wheelchair for Physically and Mentally Disabled	(2017 ACEAIT) ณ นาโกย่า ญี่ปุ่น 29-31 มีนาคม 2560

นักวิจัย	ชื่อเรื่องวิจัย	วารสาร/สถานที่เผยแพร่ผลงาน
19 ผศ.ณพัทธ์ บัวฉุน	Assessment of Heavy Metals, pH, Organic Carbon in Roadside Soils in Pathumtani, Thailand	2017 International Conferences on Advanced Materials and Engineering Materials (ICAMEM 2017)
20 อ.นลินอร น้อยปลอด	The Effect of Monosodium Glutamate (MSG) and Electrolyte Beverage to the Growth Rate of Chinese Morning Glory	งานประชุมนานาชาติ International Conference on Sustainable Development and Green Technology 2017

จำนวนผลงานนวัตกรรมเพื่อสร้างสรรค์ และแก้ไขปัญหาชุมชน

ในปีงบประมาณ พ.ศ. 2560 มหาวิทยาลัยราชภัฏวไลยอลงกรณ์ ในพระบรมราชูปถัมภ์มีจำนวนผลงานนวัตกรรมเพื่อสร้างสรรค์ และแก้ไขปัญหาชุมชน ท้องถิ่น จำนวนทั้งสิ้น 20 ผลงาน ดังนี้

นักวิจัย	ชื่อผลงานนวัตกรรม	วารสาร/สถานที่เผยแพร่ผลงาน
1 ดร.วีระวัฒน์ อุ่นเสนาหา	Clean Technology for a Sugar Cane Industry in Thailand	ICENS Summer 2016 International Conference on Engineering and Natural, Kyoto Japan, July 12-14 2016
2 อ.พีรวัฒน์ อาทิตย์ตั้ง องอาจ ทับบุรี กันยารัตน์ เอกเอี่ยม และ ผศ.สุวิทย์ ฉุยฉาย	การวิเคราะห์สมรรถนะของหลอดแอลอีดีแบบต่างๆ ที่ใช้กับ โคมไฟต่างๆ ที่ใช้กับโคมไฟถนนด้วยการใช้พลังงานจากเซลล์ แสงอาทิตย์	การประชุมวิชาการเครือข่ายพลังงาน แห่งประเทศไทย ครั้งที่ 12 8-10 มิถุนายน 2559
3 ผศ.ดร.กฤษฎางค์ ศุภระมุล	Design of a Solar Tunnel Dryer Combined Heat with a Parabolic Trough for Paddy Dryer	The 2016 3rd International Conference on Advance Material, Structure and Mechanical Engineering (ICAME 2016)
4 ผศ.ดร.นิตา พักตรวิไล	การศึกษาเพื่อพัฒนาผลิตภัณฑ์ของชุมชน (สำนักงานพัฒนา เศรษฐกิจจากฐานชีวภาพ) อ.ชลุง จ.ตราด	สำนักงานพัฒนาเศรษฐกิจและสังคม
	การศึกษาเพื่อพัฒนาผลิตภัณฑ์ของชุมชน (สำนักงานพัฒนา เศรษฐกิจจากฐานชีวภาพ) จ.นครสวรรค์	สำนักงานพัฒนาเศรษฐกิจและสังคม
5 รศ.จิราภรณ์ เบนจประกายรัตน์ และ รศ.ดร.วัชร เพิ่มชาติ	การศึกษาการเพิ่มประสิทธิภาพของเครื่องเติมอากาศสำหรับ บ่อเลี้ยงกุ้ง	การประชุมวิชาการและเสนอผลงาน วิจัยระดับชาติ ครั้งที่ 6 มหาวิทยาลัยราชภัฏนครราชสีมา
6 ผศ.ดร.ชาคริต ศรีทอง	การพัฒนาผลิตภัณฑ์ด้วยเทคนิคการแปลงหน้าที่ใน อุตสาหกรรมเฟอร์นิเจอร์ กรณีศึกษาการออกแบบเก้าอี้ สำนักงาน	วารสารวไลยอลงกรณ์ปริทัศน์ ปีที่6 ฉบับที่ 2

นักวิจัย	ชื่อผลงานนวัตกรรม	วารสาร/สถานที่เผยแพร่ผลงาน
7 ผศ.ดร.เบญจลักษณ์ เมืองมีศรี	การออกแบบผลิตภัณฑ์กระจุกเพื่อเป็นนวัตกรรมเครื่องใช้ในโรงพยาบาล	การประชุมวิชาการระดับชาติด้านเทคโนโลยีอุตสาหกรรมและวิศวกรรม ครั้งที่ 1 คณะเทคโนโลยีอุตสาหกรรม มหาวิทยาลัยราชภัฏอุบลราชธานี
8 อ.กิตติศักดิ์ วาดสันทัด และ ผศ.ดร.เทอดศักดิ์ อินทโชติ	หุ่นยนต์ทำความสะอาดแผงโซลาร์เซลล์	การประชุมวิชาการระดับชาติด้านเทคโนโลยีอุตสาหกรรมและวิศวกรรม ครั้งที่ 1 คณะเทคโนโลยีอุตสาหกรรม มหาวิทยาลัยราชภัฏอุบลราชธานี
9 ดร.กฤตยชญ์ คำมิ่ง และ ดร.คณินนิต ปทุมมาเกษร	การพัฒนาเครื่องอบเซรามิกส์ซีเถ้ามันสำปะหลัง จ.กำแพงเพชร	วารสารวิจัยและพัฒนา วไลยอลงกรณ์ ในพระบรมราชูปถัมภ์ ปีที่ 11 ฉบับที่ 3
10 ดร.วุฒิชัย วิภาทานัง	การศึกษาและพัฒนารูปแบบผลิตภัณฑ์หัตถกรรมจักรสานประเภทผลิตภัณฑ์ของที่ระลึกของตกแต่งและเครื่องเรือน จ.พระนครศรีอยุธยา	วารสารวิจัยและพัฒนา วไลยอลงกรณ์ ในพระบรมราชูปถัมภ์ ปีที่ 11 ฉบับที่ 3
11 ผศ.ดร.ชุมพล ปทุมมาเกษร ผศ.ดร.เทิดศักดิ์ อินทโชติ ผศ.ดร.วิวัฒน์ คลังวิจิตร ดร.โยษิตา เจริญศิริ และ อ.กิตติศักดิ์ วาดสันทัด	การพัฒนากระเบื้องเคลือบขนาดไซส์ใหญ่ด้วยเทคนิคการประมวลผลภาพ	การประชุมวิชาการระดับชาติด้านเทคโนโลยีอุตสาหกรรมและวิศวกรรม ครั้งที่ 2 คณะเทคโนโลยีอุตสาหกรรม มหาวิทยาลัยราชภัฏอุบลราชธานี
12 อ.โยธิน กัลยาเลิศ	ผลของฟิล์มอนุภาคคอลลอยด์ต่ออัตราการเจริญเติบโตของผักบุ้งจีน	วารสารแก่นเกษตร ปีที่ 45 ฉบับพิเศษ 1
13 อ.มณฑิพย์ จันทร์แก้ว	การศึกษาการจัดการขยะมูลฝอย กรณีศึกษาดลาดน้ำระแหง	วารสารแก่นเกษตร ปีที่ 45 ฉบับพิเศษ 1
14 อ.รัตชล อ่างมณี อ.กาญจน์นรี ช่วงน้ำ และ อ.อรรรณพ หอมจันทร์	สมบัติของไบโอชาร์ที่ผลิตจากเศษข้าวโพดและศักยภาพในการใช้เป็นวัสดุปรับปรุงดิน	วารสารวิจัยและพัฒนา วไลยอลงกรณ์ ในพระบรมราชูปถัมภ์ ปีที่ 12 ฉบับที่ 1
15 ดร.พลอยไพลิน ยิ่งศิริ	เครื่องปั้นดินเผาแรงบันดาลใจจากสัตว์เลี้ยงในสวนหลังบ้าน	การประชุมวิชาการระดับชาติ “โฮมภูมิ” ครั้งที่ 3 มหาวิทยาลัยขอนแก่น
16 อ.ธันง ชาญกิจชญ์ญ	ออกแบบลวดลายกราฟิกจากแรงบันดาลใจลาดชิด	การประชุมวิชาการระดับชาติ “โฮมภูมิ” ครั้งที่ 3 มหาวิทยาลัยขอนแก่น
17 อ.กนกนาฏ พรหมนคร	โครงการออกแบบผลิตภัณฑ์กาน้ำชาจากดินพื้นบ้าน	การประชุมวิชาการระดับชาติ “โฮมภูมิ” ครั้งที่ 3 มหาวิทยาลัยขอนแก่น

นักวิจัย	ชื่อผลงานนวัตกรรม	วารสาร/สถานที่เผยแพร่ผลงาน
18 อาจารย์ธนวรรณ ท้าวนอก	การออกแบบและพัฒนาผลิตภัณฑ์คอมพิวเตอร์แม่แรงบันดาลใจจากควาย	การประชุมวิชาการระดับชาติ "โฮมภูมิ" ครั้งที่ 3 มหาวิทยาลัยขอนแก่น
19 ดร.วุฒิชัย วิภาทานัง	การศึกษาและพัฒนารูปแบบผลิตภัณฑ์ศิลปกรรมจากวัสดุต้นตาลประเภทของใช้และของตกแต่ง	วารสารวิจัยรำไพพรรณี ปีที่ 11 ฉบับที่ 2
20 ผศ.ดร.พนิดา ซาตยาภา	การพัฒนาความคิดสร้างสรรค์ของนักศึกษาสาขาวิชา การศึกษาปฐมวัยโดยใช้แผนที่ทางความคิด	วารสารวิจัยรำไพพรรณี ปีที่ 11 ฉบับที่ 2

การจัดประชุมวิชาการระดับนานาชาติ

มหาวิทยาลัยราชภัฏวไลยอลงกรณ์ ในพระบรมราชูปถัมภ์ ได้มีการประชุมวิชาการ "เสนอผลงานวิจัยแห่งชาติ" ซึ่งมีบัณฑิตวิทยาลัยเป็นผู้รับผิดชอบหลักในการดำเนินงาน โดยมีวัตถุประสงค์เพื่อเสริมสร้างเครือข่ายระหว่างประเทศในกลุ่มนักวิชาการ นักศึกษา นักการเมือง และผู้นำด้านการพัฒนาในการนำยุทธศาสตร์ไปใช้ในระดับชุมชน ท้องถิ่น ระดับภูมิภาคและระหว่างประเทศ โดยในปีงบประมาณ พ.ศ. 2560 เป็น การประชุมวิชาการเสนอผลงานวิจัยระดับบัณฑิตศึกษาแห่งชาติ ครั้งที่ 41 และนานาชาติ ครั้งที่ 5 ในหัวข้อ "การวิจัยเพื่อขับเคลื่อนไทยแลนด์ 4.0" ในวันที่ 5-8 ธันวาคม 2559 ณ ห้องประชุมราชนครินทร์ ชั้น 5 อาคาร 100 ปี สมเด็จพระศรีนครินทร์ มหาวิทยาลัยราชภัฏวไลยอลงกรณ์ ในพระบรมราชูปถัมภ์ จังหวัดปทุมธานี ภายในงานประชุม รศ.ดร.สมบัติ ศุขสิทธิ์ อธิการบดี เป็นผู้กล่าวต้อนรับผู้เข้าร่วมประชุม หลังจากนั้นได้มีพิธีเปิดโดย นายแพทย์ธีระเกียรติ เจริญเศรษฐศิลป์ รัฐมนตรีช่วยว่าการกระทรวงศึกษาธิการ เป็นประธานในการเปิดงาน และปาฐกถาพิเศษเรื่อง "การวิจัยเพื่อขับเคลื่อนไทยแลนด์ 4.0" มีผู้เข้าร่วมประชุมทั้งสิ้น จำนวน 528 คน มีผลงานทางวิชาการที่มีการนำเสนอจำนวน 223 เรื่อง และนำเสนอเป็น Poster จำนวน 183 เรื่อง

การจัดประชุมวิชาการระดับชาติ

วิทยาลัยนวัตกรรมการจัดการ มหาวิทยาลัยราชภัฏวไลยอลงกรณ์ ในพระบรมราชูปถัมภ์ ได้จัดประชุมวิชาการระดับชาติ ครั้งที่ 2 ประจำปี 2560 ภายใต้หัวข้อ "นวัตกรรมการจัดการ : การขับเคลื่อนประเทศไทยยุค 4.0 สู่การพัฒนาที่ยั่งยืน" บรรยายพิเศษ โดย รองศาสตราจารย์ ดร.อิสระ สุวรรณบล เมื่อวันที่ 23 มิถุนายน 2560 ณ ห้องราชนครินทร์ ชั้น 5 อาคาร 100 ปี สมเด็จพระศรีนครินทร์ โดยมีวัตถุประสงค์เพื่อเป็นการเผยแพร่วิทยาการ ความก้าวหน้าของการวิจัยและการพัฒนาองค์ความรู้ในสาขา รัฐประศาสนศาสตร์ สาขารัฐศาสตร์ สาขาบริหารธุรกิจสาขาการบริหาร สาขา นวัตกรรมการจัดการ และสาขาสิ่งแวดล้อมศึกษา สู่สาธารณชนและชุมชน โดยเปิดโอกาสให้อาจารย์ นักวิชาการ นักวิจัย และนักศึกษาระดับบัณฑิตศึกษา ได้มีการแลกเปลี่ยนเรียนรู้ ประสบการณ์ และเผยแพร่ผลงานวิชาการ รวมทั้งเพื่อส่งเสริมความเข้มแข็งทางวิชาการและเป็นการพัฒนาคุณภาพมาตรฐานงานวิจัยระดับบัณฑิตศึกษาให้มีคุณภาพสอดคล้องกับเกณฑ์มาตรฐานหลักสูตรระดับบัณฑิตศึกษา พ.ศ. 2558 ของสำนักงานคณะกรรมการการอุดมศึกษา



เงินสนับสนุนงานวิจัยและงานสร้างสรรค์

ในปีงบประมาณ 2560 มหาวิทยาลัยราชภัฏวไลยอลงกรณ์ ในพระบรมราชูปถัมภ์ ได้รับงบประมาณสนับสนุนงานวิจัยและงานสร้างสรรค์ จำนวน 38,623,752 บาท ประกอบด้วยทุนจากภายในมหาวิทยาลัย และภายนอกมหาวิทยาลัย ดังนี้

1. งบประมาณแผ่นดิน ได้รับสนับสนุนงบประมาณ จำนวน 10,097,000 บาท มีโครงการวิจัยและงานสร้างสรรค์ จำนวน 13 โครงการ คิดเป็นร้อยละ 26.14 ของงบประมาณทั้งหมด

2. งบประมาณเงินรายได้ (กองทุนวิจัย) ได้รับสนับสนุนงบประมาณ จำนวน 3,179,000 บาท มีโครงการวิจัยและงานสร้างสรรค์ จำนวน 41 โครงการ คิดเป็นร้อยละ 8.23 ของงบประมาณทั้งหมด

3. งบประมาณสนับสนุนจากสำนักงานกองทุนสนับสนุนการวิจัย (สกว.) จำนวน 600,000 บาท มีโครงการวิจัยและงานสร้างสรรค์ จำนวน 1 โครงการ คิดเป็นร้อยละ 1.55 ของงบประมาณทั้งหมด

4. งบประมาณสนับสนุนจากสำนักงานกองทุนสนับสนุนการสร้างเสริมสุขภาพ (สสส.) จำนวน 8,500,000 บาท มีโครงการวิจัยและงานสร้างสรรค์ จำนวน 7 โครงการ คิดเป็นร้อยละ 22.01 ของงบประมาณทั้งหมด

5. งบประมาณสนับสนุนจากสำนักงานพัฒนาการวิจัยและการเกษตร (องค์การมหาชน) (สวก.) จำนวน 2,014,000 บาท มีโครงการวิจัยและงานสร้างสรรค์ จำนวน 4 โครงการ คิดเป็นร้อยละ 5.22 ของงบประมาณทั้งหมด

6. งบประมาณสนับสนุนจากสำนักงานพัฒนาวิทยาศาสตร์และเทคโนโลยีแห่งชาติ (สวทช.) จำนวน 14,233,000 บาท มีโครงการวิจัยและงานสร้างสรรค์ จำนวน 1 โครงการ คิดเป็นร้อยละ 36.85 ของงบประมาณทั้งหมด

จากงบประมาณสนับสนุนงานวิจัยและสร้างสรรค์จากทุนวิจัยและการให้บริการด้านการวิจัย (งบประมาณนอก) มีจำนวน 7 โครงการ รวมงบประมาณทั้งสิ้น 32,374,786 บาท ประกอบด้วยโครงการ ดังนี้

1. โครงการวิจัยและพัฒนาสร้างพลังร่วมในการพัฒนาเป็นเมืองนำอยู่ตามหลักเศรษฐกิจพอเพียงอย่างยั่งยืน ทุนจากสำนักงานกองทุนสนับสนุนการสร้างเสริมสุขภาพ (สสส.) จำนวน 8,500,000 บาท

2. โครงการวิจัยพัฒนาแบตเตอรี่จากระบบสารอินทรีย์ในรูปของไหล ทุนจากสำนักงานพัฒนาวิทยาศาสตร์และ

เทคโนโลยี (สวทช.) จำนวน 14,233,000 บาท

3. โครงการพัฒนาพันธุ์กล้วยให้เกิดการกลายพันธุ์ด้วยเทคนิคไบโอรีเอคเตอร์ ทุนจากสำนักงานพัฒนาการวิจัยการเกษตร (สวก.) จำนวน 4,927,452 บาท

4. โครงการวิจัยจิตราภาพใหม่ของจิตรกรรมไทย (คุณโลหะ) ทุนจากสำนักงานคณะกรรมการวิจัยแห่งชาติ (วช.มุ่งเป้า) จำนวน 2,950,000 บาท

5. โครงการพัฒนารถเข็นไฟฟ้าขึ้นบันไดสำหรับคนพิการ ทุนจากกองทุนและส่งเสริมความเสมอภาคคนพิการ จำนวน 1,103,984 บาท

6. โครงการศึกษากำลังเคลื่อนยนต์หลังการล้างหัวฉีดน้ำมันดีเซลในรถบรรทุกเล็ก ทุนจากกองทุนวิจัย จำนวน 60,050 บาท

7. โครงการประดิษฐ์แก้วเซรามิกเพอร์โรอิลเล็กทริกที่ประกอบด้วยผลึกฐานไนโอเบต ทุนจากสำนักงานกองทุนสนับสนุนการวิจัย (สกว.) จำนวน 600,000 บาท





การพัฒนาสมรรถนะอาจารย์และนักวิจัย

มีการสร้างขวัญและกำลังใจอาจารย์ และนักวิจัย เพื่อ ยกย่องอาจารย์และนักวิจัยที่มีผลงานวิจัยหรืองานสร้างสรรค์ ดีเด่น สถาบันวิจัยและพัฒนา ร่วมกับ ศูนย์พัฒนาอาจารย์และบุคลากร มืออาชีพ มีการส่งเสริมสนับสนุนให้อาจารย์เข้ารับการอบรมพัฒนา ศักยภาพในการผลิตผลงานวิจัย การเขียนบทความวิจัยตีพิมพ์วารสาร การอบรมจริยธรรมการวิจัยในมนุษย์ และการผลิตผลงานวิจัยเพื่อขอ ตำแหน่งทางวิชาการ

มีการเชิดชูเกียรตินักวิจัย ทั้งในระดับคณะและระดับ มหาวิทยาลัย เพื่อสร้างขวัญและกำลังใจโดยคณะมีส่วนร่วมใน การคัดเลือกและคัดเลือกนักวิจัยดีเด่นของมหาวิทยาลัย

ในปี 2560 อาจารย์ ดร.ณัฐพงษ์ จันจุฬา อาจารย์ ประจำสาขาวิชาเกษตรศาสตร์ คณะเทคโนโลยีการเกษตร ได้ รับรางวัลนักวิจัยโดดเด่น ประเภทนักวิจัยผู้มีผลงานวิจัยโดดเด่น ในงานประชุมวิชาการระดับชาติ มหาวิทยาลัยราชภัฏกลุ่ม ศรีอยุธยา ครั้งที่ 8 “การพัฒนางานวิจัยและนวัตกรรมเพื่อขับเคลื่อนประเทศไทย 4.0” ระหว่างวันที่ 19-20 ธันวาคม 2560 ณ อาคารเฉลิมพระเกียรติฯ (อาคาร 36) มหาวิทยาลัยราชภัฏ รำไพพรรณี



การบูรณาการการวิจัย

มีการบูรณาการการวิจัยที่ตอบสนองความต้องการแก้ไขปัญหา และเสริมสร้างความเข้มแข็ง โดยใช้พื้นที่มหาวิทยาลัยเป็น พื้นที่ต้นแบบ แบ่งเป็น 2 ระยะ ดังนี้

ระยะที่ 1

- การศึกษาแนวทางการจัดการน้ำเสียของมหาวิทยาลัย ราชภัฏ กรณีศึกษามหาวิทยาลัยราชภัฏวไลยอลงกรณ์ ในพระบรมราชูปถัมภ์
- การพัฒนาตัวบ่งชี้เพื่อเทียบเคียงสมรรถนะการจัดการขยะและสิ่งแวดล้อมที่ดีของมหาวิทยาลัยราชภัฏ
- การศึกษารูปแบบการพัฒนาศูนย์การเรียนรู้ด้านการจัดการขยะโดยวิธีการเรียนรู้แบบมีส่วนร่วมของชุมชน
- การพัฒนาธนาคารขยะ กรณีศึกษามหาวิทยาลัย
- การจัดการระบบนิเวศของพื้นที่ริมสระน้ำในมหาวิทยาลัยราชภัฏวไลยอลงกรณ์ ในพระบรมราชูปถัมภ์
- การศึกษาสภาพปัญหาการจัดการขยะของมหาวิทยาลัยราชภัฏ ในเขตภาคกลาง



ระยะที่ 2

- โครงการพัฒนาระบบการผลิตข้าวปลอดภัยสำหรับที่นาและข้าวกระถางในเขตชานเมืองย่านอุตสาหกรรมหนาแน่น
- โครงการศึกษาและจัดทำแผนแม่บทจัดการทรัพยากรและระบบนิเวศภายในมหาวิทยาลัยบนพื้นฐานของโครงการตามแนวพระราชดำริ
- โครงการศึกษาพื้นที่และวางแผนการจัดการทรัพยากรที่ดินและน้ำทางกายภาพ มหาวิทยาลัยราชภัฏวไลยอลงกรณ์ ระยะที่1
- โครงการจัดทำแผนร่างแผนแม่บทจัดการทรัพยากรและระบบนิเวศภายในมหาวิทยาลัย ระยะที่1
- โครงการเสริมพลังชุมชนด้วยจิตอาสาในการบริหารจัดการน้ำอย่างยั่งยืนด้วยฝายมีชีวิต
- โครงการพัฒนาระบบบำบัดน้ำทิ้งของอาคารที่พักอาศัยขนาดใหญ่ ด้วยระบบบำบัดน้ำเสียด้วยวิธีธรรมชาติ ตามแนวพระราชดำริ
- โครงการการศึกษารูปแบบการบำบัดน้ำโดยวิธีธรรมชาติที่เหมาะสมสำหรับน้ำเสียจากอาคารที่พักอาศัยขนาดใหญ่ ระยะที่1
- โครงการการศึกษาคุณลักษณะของน้ำทิ้งของอาคารที่พักขนาดใหญ่

ทิศทางการพัฒนางานวิจัยของมหาวิทยาลัย

มหาวิทยาลัยและคณะมีการกำหนดนโยบายและทิศทางการวิจัยของมหาวิทยาลัย ที่สอดคล้องกันทั้งมหาวิทยาลัย โดยมีการจัดการทบทวนแผนกลยุทธ์ของมหาวิทยาลัย และระดมความคิดเพื่อวิเคราะห์สถานการณ์การวิจัย และการดำเนินงานตามนโยบายและทิศทางการวิจัยของมหาวิทยาลัยร่วมกัน เพื่อให้การวิจัยดำเนินไปในทิศทางเดียวกัน และสอดคล้องกับนโยบายสภามหาวิทยาลัย โดยมีการกำหนดนโยบายและทิศทางร่วมกันและลงสู่แผนปฏิบัติการของแต่ละหน่วยงาน ดังนี้

สถาบันวิจัยและพัฒนาและทุกคณะร่วมกันทบทวนแผนและทิศทางการวิจัยของมหาวิทยาลัย ประจำปี 2560 เพื่อให้เป็นไปตามนโยบายของสภามหาวิทยาลัย 3 ข้อ คือ

- 1) VRU 4.0 Productive Learning การเรียนรู้เชิงผลิตภาพ
- 2) VRU Wisdoms 2020 การสร้างสังคมอุดมปัญญา
- 3) VRU Local Engagement พันธกิจสัมพันธ์เพื่อพัฒนา

ท้องถิ่น

ระบบบริหารงานวิจัย

มหาวิทยาลัยมีกองทุนวิจัยมหาวิทยาลัยราชภัฏวไลยอลงกรณ์ ในพระบรมราชูปถัมภ์ โดยมีวัตถุประสงค์เพื่อสนับสนุนให้มีการวิจัยของบุคลากรในมหาวิทยาลัยมากขึ้น สนับสนุนด้านการเงินเป็นทุน และกิจกรรมที่เกี่ยวข้องกับงานวิจัยเป็นหลักและส่งเสริมงานวิจัยของมหาวิทยาลัย ดำเนินการโดยคณะกรรมการกองทุนวิจัยเพื่ออนุมัติทุนแก่นักวิจัย และกิจกรรมต่างๆที่เกี่ยวข้อง พิจารณาโครงการวิจัยของผู้ขอรับทุนร่วมกับผู้ทรงคุณวุฒิ และร่วมกำหนดนโยบายทิศทางการพัฒนางานวิจัย คุณภาพวิจัยที่เอื้อต่อการพัฒนาชุมชนท้องถิ่น

การสร้างเครือข่ายความร่วมมือ

มหาวิทยาลัยมีการสร้างเครือข่ายความร่วมมือระดับคณะและมหาวิทยาลัย ได้ดำเนินการในรูปแบบที่หลากหลาย ลักษณะความร่วมมือทางวิชาการและวิจัย ลักษณะการทำวิจัยร่วมระหว่างหน่วยงาน อาทิเช่น

ร่วมกับสำนักงานกองทุนสนับสนุนการสร้างเสริมสุขภาพ (สสส.) และองค์กรปกครองส่วนท้องถิ่น จังหวัดสระแก้ว ดำเนินโครงการ “การวิจัยและพัฒนาสร้างพลังร่วมในการพัฒนาเป็นเมืองน่าอยู่ตามหลักเศรษฐกิจพอเพียงอย่างยั่งยืน จังหวัดสระแก้ว” มุ่งเน้นการดำเนินงานร่วมกันของมหาวิทยาลัยกับชุมชนท้องถิ่น (University Engagement) เพื่อให้มหาวิทยาลัยเป็นส่วนหนึ่งของชุมชน จากพื้นที่ทั้งหมด 42 พื้นที่ เกิดเป็น 84 โครงการที่แสดงให้เห็นถึงการพัฒนาสร้างองค์ความรู้ในการจัดการตนเองของชุมชนท้องถิ่นโดยใช้พื้นที่เป็นตัวตั้งและผลการวิจัยได้รับการยอมรับทางวิชาการ และจัดพื้นที่สำหรับงานวิจัยจากการบริการวิชาการโดยอาจารย์เป็นผู้ดำเนินการในพื้นที่ ถึงปี 2562

ร่วมกับสถาบันรัชต์ภาคย์ วิจัยในหัวข้อ “การศึกษาสภาพการดำเนินธุรกิจบริการผู้สูงอายุ จังหวัดปทุมธานี”

ร่วมกับสำนักงานพัฒนาการวิจัยและการเกษตร (องค์การมหาชน) (สวก.) และเครือข่ายมหาวิทยาลัยราชภัฏทั่วประเทศ ในการพัฒนาระบบบริหารงานวิจัยเพื่อท้องถิ่น และการพัฒนาศักยภาพนักวิจัยท้องถิ่นผ่านกระบวนการพัฒนาโจทย์วิจัยท้องถิ่น

จำนวนบทความที่ได้รับการอ้างอิงในระดับชาติ หรือนานาชาติ

ในปีงบประมาณ พ.ศ. 2560 มหาวิทยาลัยราชภัฏวไลยอลงกรณ์ ในพระบรมราชูปถัมภ์มีจำนวนบทความด้านงานวิจัยที่ได้รับการอ้างอิงในระดับชาติ หรือนานาชาติ จำนวนทั้งสิ้น 19 ผลงาน ดังนี้

ชื่อบทความ	ชื่อผู้แต่ง	ชื่อวารสารที่ตีพิมพ์	เลขหน้า	ได้รับการอ้างอิงในบทความ
1 มหาวิทยาลัยไทยในยุค ทุนนิยมโลกาภิวัตน์ : จุด เปลี่ยนกระบวนทัศน์ มหาวิทยาลัยบนความท้าทาย	ดร.ณศศักดิ์ ตติยะลาภะ	วารสารวไลยอลงกรณ์ปริทัศน์ ปีที่ 1 ฉบับที่ 2 (2554)	17- 27	วารสารวิชาการมหาวิทยาลัย พาร์อิสเทอร์น ปีที่ 11 ฉบับที่ 1 (2560) ปัจจัยที่สัมพันธ์กับการยังคง ปฏิบัติงานอยู่ของบุคลากรสาย วิชาการ มหาวิทยาลัยเอกชน ในเขตภาคเหนือตอนบนของ ประเทศไทย. พิมพ์วัลลุช ศรีบุญ
2 มหาวิทยาลัยไทยในยุค ทุนนิยมโลกาภิวัตน์ : จุด เปลี่ยนกระบวนทัศน์ มหาวิทยาลัยบนความท้าทาย	ดร.ณศศักดิ์ ตติยะลาภะ	วารสารวไลยอลงกรณ์ปริทัศน์ ปีที่ 1 ฉบับที่ 2 (2554)	17- 27	วารสารบัณฑิตวิทยาลัย มหาวิทยาลัยสวนดุสิต ปีที่ 12 ฉบับที่ 3 (2559) ธำรงค์ษาอาจารย์ใน สถาบันอุดมศึกษาไทย:กรณี ศึกษามหาวิทยาลัยในเขต กรุงเทพมหานคร. เอกอนงค์ ศรีสำออง, ปิยะนุช เงินคล้าย
3 การศึกษาสร้างตัวแบบสภา พลเมืองจังหวัดปทุมธานีสู่ ความเข้มแข็งประชาธิปไตย ไทย	ดร.ณศศักดิ์ ตติยะลาภะ	วารสารวิจัยและพัฒนา วไลยอลงกรณ์ ในพระบรมราชูปถัมภ์ สาขามนุษยศาสตร์และ สังคมศาสตร์ ปีที่12 ฉบับที่ 1 (2560)		วารสารวิจัยและพัฒนา วไลยอลงกรณ์ ในพระบรม ราชูปถัมภ์ สาขามนุษยศาสตร์และ สังคมศาสตร์ ปีที่12 ฉบับที่ 2 (2560) การจัดการที่อยู่อาศัยและที่ดิน ทำกิน:กรณีศึกษาตำบลพิชอุดม อำเภอลำลูกกา จังหวัดปทุมธานี ดร.ณศศักดิ์ ตติยะลาภะ, เจตต์จ คชฤทธิ์

	ชื่อบทความ	ชื่อผู้แต่ง	ชื่อวารสารที่ตีพิมพ์	เลขหน้า	ได้รับการอ้างอิงในบทความ
4	A Simple And Sensitive GC-ECD Method For Detecting Synthetic Pyrethroid Insecticide Residues In Vegetable And Fruit Samples	Nisa Pakvilai	Chiang Mai J. Sci. 2015; 42(1)	196-207	A Sensitive Method for Determination of Carbendazim Residue in Vegetable Samples using HPLC-UV and Its Application in Health Risk Assessment, Chiang Mai J. Sci. 2015; 42(3), Buran Phansawan
5	An altering distance function in fuzzy metric fixed point theorems	Nopparat Wairojjana	Fixed Point Theory and Applications 2015:69		Fixed Point Theorems for Cyclic Contractions in α -Algebra-Valued α -Metric Spaces, Journal of Function Spaces Volume 2016, Chakkrid Klin-eam
6	Common tripled fixed point theorems for W-compatible mapping along with CLRg property in abstract metric spaces	Nopparat Wairojjana	Journal of Inequalities and Applications 2014:133		Common fixed point results for multi-valued mappings with some examples, J. Nonlinear Sci. Appl. 9 (2016), Afrah Ahmad Noan Abdou
7	Hierarchical fixed point of strictly pseudo contractive mappings for variational inequality problems	Tanom Chamnarnpan, Nopparat Wairojjana, Poom Kumam	Chamnarnpan et al. SpringerPlus 2013, 2:540		On fixed points and convergence results of sequences generated by uniformly convergent and point-wisely convergent sequences of operators in Menger probabilistic metric spaces, De la Sen et al. SpringerPlus (2016) 5:5, Manuel De la Sen
8	Fixed Point Theorem and Stability for (α, ψ, ξ) Generalized Contractive Multivalued Mappings	Poom Kumam, Nopparat Wairojjana, Supak Phiangsungnoen	Transactions on Engineering Technologies. Springer, Dordrecht, 2015		

ชื่อบทความ	ชื่อผู้แต่ง	ชื่อวารสารที่ตีพิมพ์	เลขหน้า	ได้รับการอ้างอิงในบทความ
9 Removal of hydrogen sulfide gas using biofiltration-a review	Cheerawit Rattanapan, Weerawat Ounsaneha	Walailak Journal of Science and Technology, wjst.wu.ac.th (2011)	9-18	Biofiltration of H ₂ S-rich biogas using Acidithiobacillus thiooxidans, Clean Techn Environ Policy (2016) 18:689–703 DOI 10.1007/s10098-015-1043-5
10 Development of eco-efficiency indicators for rubber glove product by material flow analysis	Cheerawit Rattanapan, Thunwadee	Procedia Soc. Behav. Sci. 2012, 40, (https://doi.org/10.1016/j.sbspro.2012.03.167)	99-160	Development and Urban Sustainability: An Analysis of Efficiency Using Data Envelopment Analysis, Sustainability 2016, 8(2),148; doi:10.3390/su8020148, William H. Alfonso Piña
11 Biogas production from co-digestion of domestic wastewater and food waste	Cheerawit Rattanapan	Health and The Environment Journal, 2012, Vol.3 No.2	1-9	Energy Production from Sewage Sludge in a Proposed Wastewater Treatment Plant, Civil Engineering Journal, Vol 2, No 12 (2016), Mohamed Ayoub
12 Transformation of Agricultural Market Waste Disposal to Biochar Soil Amendments	Pannraphat Takolpuckdee	Procedia Environ Sci, 2014; 20	64-70	Advances in Recycling and Utilization of Agricultural Wastes in China: Based on Environmental Risk, Crucial Pathways, Influencing Factors, Policy Mechanism, Procedia Environmental Sciences Vol.31, 2016, Bin Wang

	ชื่อบทความ	ชื่อผู้แต่ง	ชื่อวารสารที่ตีพิมพ์	เลขหน้า	ได้รับการอ้างอิงในบทความ
13	Overcoming doxorubicin-resistance in the NCI/ADR-RES model cancer cell line by novel anthracene-9,10-dione derivatives	Supranee Sangthong	Bioorganic & Medicinal Chemistry Letters Volume 23, Issue 22, 2013		Design, synthesis and structure-activity relationship studies of novel survivin inhibitors with potent anti-proliferative properties, pmid:Bioorganic & medicinal chemistry letters. 2013;23(22),
14	Assessment of Human's Attitude Towards Natural Resource Conservation in Protected Area in Thailand	Ananya Popradit, Atsushi Ishida, Takehiko Murayama, Thares Srisatit, Tatsanawalai Utarasakul, Somboon Kiratiprayoon, Roj Khun Anake, Somkid Outtaranakorn	Suan Sunandha Science and Tech nology Journal, Vol. 2, No.2, July 2015	18-23	Efficiency of Ground Cover Types under Samanea saman on Reducing Outdoor Thermal Environment in Urban Parks of Bangkok, Thailand. Procedia Environmental Sciences, 37, 78-82, Tatsanawalai Utarasakul
15	CO ₂ efflux from subterranean nests of ant communities in a seasonal tropical forest, Thailand	Sasitorn Hasin,	Ecology and evolution 4.20 (2014) : 3929-3939.	145-155	CO ₂ emission from subterranean nests of ants and termites in a tropical rain forest in Sarawak, Malaysia, Applied Soil Ecology Vol.117-118, Mizue Ohashi
16	Effect of cold-set binders: alginates and microbial transglutaminase on the physical properties of restructured scallops	George J Flick, Joseph E Marcy, William N Eigel, C Haugh, L Ankenman Granata	Journal of Texture Studies. 35(6) :	634-642	Dynamic rheology, microstructure and texture properties of model porcine meat batter as affected by different cold-set binding systems, Food Hydrocolloids, Volume 77, 2018, Arash Sadeghi-Mehr, Piret Raudsepp, Dagmar Adeline Brüggemann, Ralf Lautenschlaeger, Stephan Drusch

ชื่อบทความ	ชื่อผู้แต่ง	ชื่อวารสารที่ตีพิมพ์	เลขหน้า	ได้รับการอ้างอิงในบทความ
17 Effects of gamma irradiation on the physical and sensory quality and inactivation of <i>Listeria monocytogenes</i> in blue swimming crab meat (<i>Portunas pelagicus</i>)	Kannapha Suklim, George J. Flick Jr., Kanit Vichitphan	Radiation Physics and Chemistry, 103, 22-26.	296-302	Improving preservative effect of pork ham sausages by irradiation, Transactions of the Chinese Society of Agricultural Engineering, 2016, 32.22, He, Lichao
18 Induction of Somatic Embryogenesis in <i>Torenia fournieri</i> Lind.	Nattapong Chanchula, Thunya Taychasinpitak, Anchalee Jala, Theerachai Thanananta, Shinji Kikuchi	Int Trans J Eng Manag Sci Tech, 6, 165-171.	200-212	Chromosome Number Increasing in <i>Torenia</i> Hybrid by Application of Colchicine Tablet, Thai Journal of Science and Technology, 5(2), Lucia Ragasova
19 Break Dormancy by Trimming Immature <i>Globba</i> spp	Nattapong Chanchula, Anchalee Jala, Thunya Taychasinpitak	International Transaction Journal of Engineering, Management, & Applied Sciences & Technologies 4 (2013): 171-178.		In Vitro Propagation of <i>Globba schomburgkii</i> Hook, Walailak Journal of Science and Technology (WJST), 2017, 15.10, Piyaporn Saensouk





ประเด็นยุทธศาสตร์ที่ 03

การบริการวิชาการเพื่อการพัฒนาท้องถิ่น



ประเด็นยุทธศาสตร์ที่ 3 การบริการวิชาการเพื่อการพัฒนาท้องถิ่น

ในปีงบประมาณ พ.ศ. 2560 มหาวิทยาลัยราชภัฏวไลยอลงกรณ์ ในพระบรมราชูปถัมภ์ได้จัดสรรงบประมาณจำนวน 3,941,800 บาท สำหรับดำเนินโครงการ และกิจกรรมด้านการบริการวิชาการแก่สังคม จำนวน 48 โครงการ เพื่อส่งเสริมและพัฒนาศักยภาพของบุคลากร ชุมชน และท้องถิ่นให้กับกลุ่มเป้าหมาย ได้แก่ นักเรียน นักศึกษา ครู อาจารย์ ข้าราชการ และประชาชนทั่วไป มีผลการดำเนินงานดังนี้

กิจกรรมบริการวิชาการเพื่อการพัฒนาท้องถิ่น

1. การพัฒนาคณิตศาสตร์สู่อาเซียน

นักศึกษาสาขาวิชาคณิตศาสตร์ภาษาอังกฤษ คณะครุศาสตร์ ได้จัดโครงการค่ายพัฒนาคณิตศาสตร์สู่อาเซียน เมื่อวันที่ 22-23 ธันวาคม 2559 ณ โรงเรียนวัดชนอนบ้านกรวด จังหวัดพระนครศรีอยุธยา เพื่อให้ นักเรียนในโรงเรียนมีความรู้ความเข้าใจเกี่ยวกับอาเซียนคณิตศาสตร์ที่สัมพันธ์กับอาเซียน และสามารถใช้ภาษาอังกฤษง่ายๆ ในการสื่อสารเรียนรู้วัฒนธรรมของเจ้าของภาษา (ภาษาอังกฤษ) บอกเล่าเรื่องราว หรือให้ข้อมูลได้ ผ่านฐานการเรียนรู้ 7 ฐาน และมีกิจกรรม Asean Day ที่ให้นักเรียนได้ศึกษาความรู้ของแต่ละประเทศ จัดประกวดชุดประจำชาติและนำเสนอภาษาอังกฤษแต่ละชาติต่างๆ และมีการนำเสนอผลงานประจำชาติเป็นภาษาอังกฤษ

2. การส่งเสริมสุขภาวะผู้สูงอายุสู่วิถีพอเพียง

คณะมนุษยศาสตร์และสังคมศาสตร์ ได้จัดกิจกรรมบริการวิชาการส่งเสริมสุขภาวะผู้สูงอายุสู่วิถีพอเพียงพื้นที่ชุมชนคลอง 13 ตำบลพีชอุดม อำเภอลำลูกกา จังหวัดปทุมธานี เมื่อวันที่ 15 ธันวาคม 2560 ณ ชุมชนคลอง 13 จังหวัดปทุมธานี บูรณาการผ่านรายวิชาการระเบียบวิธี การวิจัยทางสังคมศาสตร์ รายวิชาการพัฒนาผู้สูงอายุ และรายวิชาการพัฒนาเมืองและชนบท ซึ่งใช้กระบวนการวิจัยโดยใช้รูปแบบการสนทนากลุ่ม Focus Group เป็นกิจกรรมที่ให้บริการวิชาการเพื่อสังคม

โดยศึกษาความต้องการที่แท้จริงของชุมชนก่อนจัดกิจกรรม และยังเป็นกิจกรรมที่พัฒนาศักยภาพนักศึกษาโดยการได้ปฏิบัติงานในพื้นที่จริงภายในชุมชน และได้ร่วมแลกเปลี่ยนเรียนรู้ข้อมูลกับคนในชุมชน จึงเป็นประสบการณ์ในการนำไปใช้ในการประกอบอาชีพในอนาคตได้ เกิดเป็นข้อมูลพื้นฐานและสุขภาวะของผู้สูงอายุ

3. การสร้างสรรค์ผลงานศิลปะสู่ชุมชน

นักศึกษาสาขาวิชาทัศนศิลป์ คณะมนุษยศาสตร์และสังคมศาสตร์ ได้ปรับปรุงภูมิทัศน์ให้ชุมชนบางโพธิ์เหนือ และยังได้ให้บริการวิชาการ ความรู้ทางศิลปะ (สุนทรียภาพ) การตกแต่ง จัดสวน และการวาดภาพเรื่องราวเกี่ยวกับชุมชนบนฝาผนังอาคารในชุมชน ก่อให้เกิดเป็นชุมชนศิลปะวัฒนธรรมท้องถิ่น จัดขึ้นเมื่อวันที่ 29 ตุลาคม 2559 ณ ศูนย์เรียนรู้เศรษฐกิจพอเพียง ตำบลบางโพธิ์ อำเภอสสามโคก จังหวัดปทุมธานี



4. การลดปริมาณขยะในชุมชน (ZERO WASTES)

นักศึกษาชมรมรักเรารักษ์สิ่งแวดล้อมและเครือข่ายโรงเรียน คณะวิทยาศาสตร์และเทคโนโลยี ได้จัดโครงการZERO WASTES ลดขยะให้เป็นศูนย์ รุ่นที่ 5 เมื่อวันที่ 21 กรกฎาคม 2560 ณ โรงเรียน วัดสามัคคีธาราม กิจกรรมรณรงค์ปลูกจิตสำนึกและความรับผิดชอบให้กับเครือข่ายชุมชนในการลดปริมาณขยะ โดยใช้กิจกรรมการละคร ตาวิเศษและกิจกรรมเกมเป็นสื่อในการเรียนรู้การแยกประเภทของขยะ และการจัดการขยะแต่ละประเภท เพื่อลดปริมาณขยะภายในมหาวิทยาลัยโดยการให้สมาชิกชมรมเป็นแกนนำในการใช้กล่องข้าว ขวดน้ำ และถุงผ้า แทนการใช้กล่องโฟม ถุงพลาสติก และแก้วพลาสติก ที่ใช้แล้วทิ้งกลายเป็นขยะ

5. การพัฒนาศักยภาพนักศึกษาทำหนัง รุ่นใหม่

โครงการ Short film Workshop นักสร้างหนังรุ่นใหม่ (ภาพยนตร์เพื่อชุมชน) ระหว่างวันที่ 8-10 พฤษภาคม 2560 จัดโดยสาขาวิชานิติศาสตร์ คณะวิทยาการจัดการ ร่วมกับโรงเรียน บ้านหอย (เดิมเอนจิเนียร์อุปถัมภ์) และชุมชนบ้านหอย อำเภอ ประจันตคาม จังหวัดปราจีนบุรี ร่วมกันผลิตภาพยนตร์สั้น จำนวน 4 เรื่อง ในหัวข้อ “บ้านของฉัน My Home” เพื่อนำเสนอมุมมองภายในชุมชนของตนเอง

6. การเสริมสร้างทักษะด้านวิทยาศาสตร์และเทคโนโลยีการอาหาร

คณะเทคโนโลยีการเกษตร ได้บริการวิชาการโดยการบูรณาการร่วมกับบรรยายวิชาเคมีอาหาร 2 โดยนักศึกษาฝึกประสบการณ์ในการถ่ายทอดความรู้ในการพัฒนาอาชีพแก่ผู้เข้าอบรม และให้ผู้เข้าอบรม เกิดทักษะในการทำผลิตภัณฑ์เนื้อสัตว์ชนิดต่างๆ ที่มีการลงทุนต่ำให้กับนักเรียนโรงเรียนที่ปึงกรณ์วิทยาพัฒนา (มัธยมวัดหัตถสารเกษตร)

ในพระบรมราชูปถัมภ์ จำนวน 20 คน เมื่อวันที่ 7 ธันวาคม 2559

7. การออกแบบผลิตภัณฑ์สำหรับชุมชนตามหลักปรัชญาเศรษฐกิจพอเพียง

นักศึกษาคณะเทคโนโลยีอุตสาหกรรม ร่วมกับเทศบาลสามโคก ในการได้ให้ความรู้เกี่ยวกับเครื่องปั้นดินเผา โดยใช้รายวิชาประติมากรรมในการถ่ายทอดองค์ความรู้จากงานวิจัยไปใช้ในการจัดโครงการ ณ โบราณสถานเตาโอ่งอ่าง ตำบลสามโคก อำเภอสามโคก จังหวัดปทุมธานี เมื่อวันที่ 15 พฤษภาคม 2560

8. การพัฒนาอาชีพ “เบเกอรี่สร้างรายได้สู่ชุมชน”

โครงการพัฒนาอาชีพ “เบเกอรี่สร้างรายได้สู่ชุมชน” จัดโดยวิทยาลัยนวัตกรรมการจัดการ โดยบูรณาการร่วมกับรายวิชาการดำเนินงานและการจัดการ เพื่อส่งเสริมสนับสนุนให้ประชาชนมีความรู้เน้นการเพิ่มรายได้ให้กับครอบครัวสร้างชุมชนเข้มแข็งตามหลักปรัชญาของเศรษฐกิจพอเพียง เมื่อวันที่ 15 มีนาคม 2560 ณ ห้องปฏิบัติการคหกรรมศาสตร์ คณะวิทยาศาสตร์และเทคโนโลยี

9. การเพิ่มมูลค่าพืชสมุนไพรสมุนไพรในเชิงพาณิชย์

กิจกรรมการเพิ่มมูลค่าพืชสมุนไพรและผลผลิตทางการเกษตรแก่ชุมชนตำบลคลองห้า จัดขึ้นเมื่อวันที่ 30 กรกฎาคม 2560 ณ ชุมชนตำบลคลองห้า อำเภอคลองหลวง จังหวัดปทุมธานี โดยสำนักส่งเสริมการเรียนรู้และบริการวิชาการ นำโดย รศ.ดร.ศศมล ภาสสุข อาจารย์คณะวิทยาศาสตร์และเทคโนโลยี ถ่ายทอดความรู้โดยใช้ผลผลิตจากชุมชน เช่น กล้วยน้ำว่า นำมาแปรรูปเป็นกล้วยเฟรนช์ฟรายส์ และการทำสบู่ก้อนแข็งจากสารสกัดข้าวหมากและโลชั่น เพื่อเพิ่มมูลค่าสินค้าจากผลผลิตในชุมชน และสามารถนำไปจำหน่ายและมีรายได้



01

การพัฒนาคณิตศาสตร์สู่อาเซียน
สาขาวิชาคณิตศาสตร์ภาษาอังกฤษ คณะครุศาสตร์
เมื่อวันที่ 22-23 ธันวาคม 2559
ณ โรงเรียนวัดหนองบ้านกรวด จังหวัดพระนครศรีอยุธยา



02

การส่งเสริมสุขภาพของผู้สูงวัยสู่
วิถีพอเพียง
นักศึกษาคณะมนุษยศาสตร์และสังคมศาสตร์
เมื่อวันที่ 15 ธันวาคม 2560
ณ ชุมชนคลอง13 จังหวัดปทุมธานี



03

การสร้างสรรคผลงานศิลปะสู่ชุมชน
นักศึกษาคณะวิทยาศาสตร์และเทคโนโลยี
เมื่อวันที่ 29 ตุลาคม 2559
ณ ศูนย์เรียนรู้เศรษฐกิจพอเพียง จังหวัดปทุมธานี

10. การพัฒนาครูวิทยเพื่อพ่อและพอเพียง

นักศึกษาศาสาวิชาเคมีวิทยาศาสตร์ คณะครุศาสตร์ ได้จัดโครงการครูวิทยเพื่อพ่อ และพอเพียง ครั้งที่ 2 เมื่อวันที่ 16 พฤศจิกายน 2559 ณ โรงเรียนทองพูนอุทิศ จ.ปทุมธานี เพื่อส่งเสริมการเรียนรู้และบริการวิชาการทางด้านเคมีและวิทยาศาสตร์ทั่วไป ให้แก่ นักเรียน คณะครู และสมาชิกในชุมชน และ มีความรู้ความเข้าใจ และสามารถนำความรู้ไปใช้ประโยชน์ เป็นการน้อมนำแนวทางดำเนินชีวิตตามหลักปรัชญาเศรษฐกิจพอเพียง และประยุกต์ใช้หลักปรัชญาเศรษฐกิจพอเพียงในชีวิตประจำวัน

11. การเตรียมความพร้อมภาษาอังกฤษเพื่อทดสอบ O-Net แก่นักเรียน (Road to University)

โครงการเตรียมความพร้อมอบรมภาษาอังกฤษให้นักเรียนระดับชั้นมัธยมศึกษาปีที่ 3 และปีที่ 6 (Road to U.) เป็นกิจกรรมที่ให้ความรู้ด้านภาษาอังกฤษในการเตรียมสอบภาษาอังกฤษสำหรับการทดสอบการศึกษาระดับชาติขั้นพื้นฐานหรือ O-Net โดยนักศึกษาศาสาวิชาภาษาอังกฤษเพื่อการสื่อสารนานาชาติ (หลักสูตรนานาชาติ) คณะมนุษยศาสตร์และสังคมศาสตร์ ในการจัดการเรียนการสอนรายวิชา English grammar for communication 2 ของอาจารย์ฤทัย สำเนียงเสนาะ ณ โรงเรียนชัยสิทธิ์ทาวาส “พัฒนสายบำรุง” จังหวัดปทุมธานี เมื่อวันที่ 30 มกราคม - 16 กุมภาพันธ์ 2560

12. การพัฒนาผลิตภัณฑ์เกษตรชุมชนการทำกุนเชียงและไส้กรอกเวียนนา

ผศ.สุรพงษ์ ธรรมจันทร์ สาขาวิชาเกษตรศาสตร์ คณะเทคโนโลยีการเกษตร ได้บูรณาการบริการวิชาการร่วมกับรายวิชาเนื้อสัตว์และผลิตภัณฑ์เนื้อ ในโครงการพัฒนาผลิตภัณฑ์เกษตรชุมชนการทำกุนเชียงและไส้กรอกเวียนนา เมื่อวันที่ 24-25 ธันวาคม 2560

ณ คณะเทคโนโลยีการเกษตร มีประชาชนในพื้นที่อำเภอคลองหลวงสนใจเข้าร่วมกิจกรรม จำนวน 20 คน เพื่อเป็นการสร้างอาชีพ สร้างรายได้ให้กับชุมชน ท้องถิ่น ในการทำผลิตภัณฑ์เนื้อสัตว์ชนิดต่างๆ ที่มีการลงทุนต่ำ

13. การพัฒนาคุณภาพชีวิตตามหลักปรัชญาของเศรษฐกิจพอเพียง

สำนักส่งเสริมการเรียนรู้และบริการวิชาการ ได้จัดกิจกรรมโครงการบริการวิชาการพัฒนาคุณภาพชีวิตตามหลักปรัชญาของเศรษฐกิจพอเพียง ให้กับประชาชนชุมชนตำบลคลองห้า อำเภอคลองหลวง จังหวัดปทุมธานี เมื่อวันที่ 10 เมษายน 2560 มีผู้เข้าร่วมโครงการจำนวน 30 คน จากในพื้นที่ โดยชุมชนสามารถทำอาชีพออนไลน์ได้โดยใช้อุปกรณ์ที่มีอยู่ในชุมชนของตนเองมาประยุกต์ ทำให้ชุมชนสามารถสร้างรายได้ให้กับครอบครัวโดยยึดหลักปรัชญาของเศรษฐกิจพอเพียง



04 การลดปริมาณขยะในชุมชน
ชมรมรักเรารักษ์สิ่งแวดล้อมและเครือข่ายโรงเรียน
วันที่ 21 กรกฎาคม 2560
ณ โรงเรียนวัดสามัคคีาราม



05 การพัฒนาศักยภาพนักทำหนังรุ่นใหม่
นักศึกษาศาสาวิชานิเทศศาสตร์ คณะวิทยาการจัดการ
เมื่อวันที่ 8-10 พฤษภาคม 2560
ณ โรงเรียนบ้านหอย จังหวัดปราจีนบุรี



06 การเสริมสร้างทักษะด้านวิทยาศาสตร์และเทคโนโลยีการอาหาร
นักศึกษาคณะเทคโนโลยีการเกษตร
เมื่อวันที่ 7 ธันวาคม 2559 ณ โรงเรียนที่ปึงกรณ์
วิทยาพัฒน์ (มัธยมวัดหัตถสารเกษตร ในพระบรมราชูปถัมภ์)

โครงการ/กิจกรรม บริการวิชาการที่บูรณาการกับการวิจัย

คณะ/วิทยาลัย		จำนวนโครงการ	จำนวนพื้นที่ให้บริการวิชาการ
1	คณะวิทยาศาสตร์และเทคโนโลยี	2	2
2	คณะเทคโนโลยีอุตสาหกรรม	1	1
3	คณะสาธารณสุขศาสตร์	2	2
4	วิทยาลัยนวัตกรรมการจัดการ	1	1
รวม		6	6

โครงการ/กิจกรรม บริการวิชาการที่บูรณาการกับศิลปะวัฒนธรรม

คณะ/วิทยาลัย		จำนวนโครงการ	จำนวนพื้นที่ให้บริการวิชาการ
1	คณะครุศาสตร์	1	1
2	คณะมนุษยศาสตร์และสังคมศาสตร์	4	4
3	คณะวิทยาศาสตร์และเทคโนโลยี	4	4
4	คณะเทคโนโลยีอุตสาหกรรม	1	1
5	วิทยาลัยนวัตกรรมการจัดการ	1	1
รวม		11	11

โครงการ/กิจกรรม บริการวิชาการที่ตอบสนองความต้องการพัฒนาและเสริมสร้างความเข้มแข็งของชุมชน สังคม และประเทศชาติ

คณะ/วิทยาลัย/สำนัก		จำนวนโครงการ	จำนวนพื้นที่ให้บริการวิชาการ
1	คณะครุศาสตร์	12	12
2	คณะมนุษยศาสตร์และสังคมศาสตร์	6	3
3	คณะวิทยาศาสตร์และเทคโนโลยี	5	2
4	คณะวิทยาการจัดการ	2	1
5	คณะเทคโนโลยีการเกษตร	3	3
6	คณะเทคโนโลยีอุตสาหกรรม	11	9
7	คณะสาธารณสุขศาสตร์	2	2
8	วิทยาลัยนวัตกรรมการจัดการ	3	3
9	สำนักส่งเสริมการเรียนรู้และบริการวิชาการ	4	11
รวม		48	46

โครงการ/กิจกรรม บริการวิชาการกับงานพันธกิจสัมพันธ์ (University Engagement)

คณะ/วิทยาลัย/สำนัก		จำนวนโครงการ	จำนวนพื้นที่ให้บริการวิชาการ
1	คณะครุศาสตร์	2	2
2	คณะวิทยาศาสตร์และเทคโนโลยี	5	3
3	คณะวิทยาการจัดการ	1	1
4	คณะเทคโนโลยีการเกษตร	3	3
5	คณะเทคโนโลยีอุตสาหกรรม	2	1
6	คณะสาธารณสุขศาสตร์	2	2
7	วิทยาลัยนวัตกรรมการจัดการ	1	1
8	สำนักส่งเสริมการเรียนรู้และบริการวิชาการ	3	4
รวม		19	17

เครือข่ายความร่วมมือการบริการวิชาการ

มหาวิทยาลัยราชภัฏวไลยอลงกรณ์ ในพระบรมราชูปถัมภ์ ได้มีการสร้างเครือข่ายความร่วมมือกับหน่วยงานภายนอก ได้แก่

- 1) องค์การบริหารส่วนตำบลสวนพริกไทย อำเภอเมือง จังหวัดปทุมธานี
- 2) องค์การบริหารส่วนตำบลคลองห้า อำเภอคลองหลวง จังหวัดปทุมธานี
- 3) สำนักงานคณะกรรมการศึกษาขั้นพื้นฐาน
- 4) องค์การบริหารส่วนตำบลพิชอุดม
- 5) ที่ว่าการอำเภอลาดหลุมแก้ว จังหวัดปทุมธานี
- 6) สำนักงานเกษตรอำเภอคลองหลวง จังหวัดปทุมธานี
- 7) เทศบาลเมืองท่าโขลง
- 8) เทศบาลเมืองบางคูวัด
- 9) เทศบาลตำบลเชียงรากน้อย
- 10) พัฒนาชุมชนอำเภอลำลูกกา
- 11) เทศบาลตำบลพระอินทราชา
- 12) บ้านเขาสิงโต อำเภอเมือง จังหวัดสระแก้ว
- 13) กองเวชศาสตร์ฟื้นฟู โรงพยาบาลพระมงกุฎเกล้า จังหวัดสมุทรปราการ

มีโครงการในความร่วมมือ อาทิเช่น โครงการสร้างเครือข่ายชุมชนนักปฏิบัติเพื่อดำเนินการพันธกิจสัมพันธ์ (University Engagement) โครงการสร้างเครือข่ายชุมชนนักปฏิบัติเพื่อแลกเปลี่ยนเรียนรู้ด้านหลักปรัชญาของเศรษฐกิจพอเพียง โครงการมนุษย์รวมใจรับใช้ชุมชน “มนุษย์-สัมพันธ์” ร่วมสร้างสรรค์สังคม ตอนที่ 1 กิจกรรมพัฒนาผลิตภัณฑ์ชุมชน โครงการบริการวิชาชีพให้ทหารปลดประจำการจากราชการสนามตามความร่วมมือระหว่างคณะเทคโนโลยีอุตสาหกรรม และกองเวชศาสตร์ฟื้นฟู โรงพยาบาลพระมงกุฎเกล้า ให้กับทหารปลดประจำการ โครงการอบรมยกระดับผลสัมฤทธิ์ทางการเรียน O-NET โครงการบริการวิชาการแก่ ชุมชนด้านการช่วยฟื้นคืนชีพขั้นพื้นฐาน (CPR) โครงการพัฒนาศักยภาพการประกอบธุรกิจสินค้าชุมชนคลองห้า เพื่อสำรวจความต้องการของชุมชนในการประกอบธุรกิจสินค้าของชุมชน นอกจากนี้ยังมีความร่วมมือกับกรมวิทยาศาสตร์บริการ กระทรวงวิทยาศาสตร์และเทคโนโลยี ในการขอการรับรองมาตรฐาน ISO 17025 ให้กับศูนย์วิทยาศาสตร์ คณะวิทยาศาสตร์และเทคโนโลยี มหาวิทยาลัยราชภัฏวไลยอลงกรณ์ ในพระบรมราชูปถัมภ์

นิทรรศการ 9 นิทัศน์ราชภัฏ

9 นิทัศน์ราชภัฏเป็นนิทรรศการที่รวบรวม เผยแพร่พระเกียรติคุณและสำนึกในพระมหากรุณาธิคุณของพระบาทสมเด็จพระปรมินทรมหาภูมิพลอดุลยเดช รัชกาลที่ 9 ที่ได้ทรงงานด้วยพระวิสัยทัศน์อันยาวไกล ทรงเป็นผู้นำในการปฏิบัติเพื่อแก้ไขปัญหาบ้านเมืองตลอดมา และนิทรรศการพระราชประวัติสมเด็จพระราชปิตุจฉา เจ้าฟ้าฯ โฉมฉาย กรมหลวงเพชรบุรีราชสิรินธร เพื่อเป็นการสำนึกในพระมหากรุณาธิคุณ ที่พระองค์ทรงเป็นประธานกำเนิดมหาวิทยาลัยราชภัฏวไลยอลงกรณ์ ในพระบรมราชูปถัมภ์ พร้อมทั้งเป็นแหล่งศึกษาค้นคว้าเรียนรู้และน้อมนำทฤษฎีต่างๆ ไปปรับใช้ในชีวิตและการปฏิบัติงานให้กับประเทศชาติต่อไป

การบริการวิชาการที่บูรณาการกับการเรียนการสอน ในรายวิชาศึกษาทั่วไป VGE 101 ตามรอยพระยุคลบาท ที่ให้นักศึกษาได้มาเรียนรู้ผ่านนิทรรศการทำให้ได้เห็นภาพการทรงงานของสมเด็จพระปรมินทรมหาภูมิพลอดุลยเดชได้ชัดเจนยิ่งขึ้น นอกจากนี้ยังเป็นแหล่งให้หน่วยงานภายนอกทั้งภาครัฐและเอกชน ได้เข้ามาศึกษา เรียนรู้ และเยี่ยมชม อาทิเช่น

- 1) มหาวิทยาลัยราชภัฏสุรินทร์
- 2) ท่านหญิง (หม่อมเจ้า) ประภาพันธุ์ ภาณุพันธุ์ กรโกสียกาจ
- 3) มหาวิทยาลัยราชภัฏเทพสตรี
- 4) มหาวิทยาลัย University of Management and

Economics (UME)

5) มหาวิทยาลัย Southwest Minnesota State University (SMSU)

6) National Institute of Public Administration of the Republic of Indonesia

7) นักเรียนโรงเรียนนายสิบโรงเรียนทหารม้า ค่ายอดิศร

8) คณะแพทย์ จากประเทศศรีลังกา

9) One Belt and One Road 2018 : Connecting China and Thailand

ภายในหอนิทัศน์ ประกอบด้วยห้องนิทรรศการ 2 ส่วน ได้แก่

1. นิทัศน์พระบาทสมเด็จพระปรมินทรมหาภูมิพลอดุลยเดช รัชกาลที่ 9



2. นิทัศน์เจ้าฟ้าฯ โฉมฉาย กรมหลวงเพชรบุรีราชสิรินธร



ศูนย์เรียนรู้เศรษฐกิจพอเพียง



ปรัชญาเศรษฐกิจพอเพียงเป็นปรัชญาที่พระบาทสมเด็จพระเจ้าอยู่หัวทรงมีพระราชดำริชี้แนะแนวทางการดำเนินชีวิตแก่พสกนิกรชาวไทย เป็นปรัชญาชี้ถึงแนวการดำรงอยู่ และปฏิบัติตนของประชาชนในทุกระดับตั้งแต่ระดับครอบครัว ระดับชุมชน จนถึงระดับรัฐ ทั้งในการพัฒนา และบริหารประเทศให้ดำเนินไปใน ทางสายกลาง โดยเฉพาะการพัฒนาเศรษฐกิจเพื่อให้ก้าวทันต่อโลกยุคโลกาภิวัตน์ ชี้แนะแนวทางการดำรงอยู่และปฏิบัติตนในทางที่ควรจะเป็นโดยมีพื้นฐานมาจากวิถีชีวิตดั้งเดิมของสังคมไทย สามารถนำมาประยุกต์ใช้ได้ตลอดเวลา และเป็นการมองโลกเชิงระบบที่มีการเปลี่ยนแปลงอยู่ตลอดเวลา มุ่งเน้นการรอดพ้นจากภัยและวิกฤติ เพื่อความมั่นคงและความยั่งยืนของการพัฒนา ความพอเพียงหมายถึง ความพอประมาณ ความมีเหตุผล รวมถึงความจำเป็นที่จะต้องมีการมีภูมิคุ้มกันในตัวที่ดีและต้องประกอบไปด้วยสองเงื่อนไข คือ เงื่อนไขความรู้ เงื่อนไขคุณธรรม

ศูนย์เรียนรู้เศรษฐกิจพอเพียง มหาวิทยาลัยราชภัฏวไลยอลงกรณ์ ในพระบรมราชูปถัมภ์ สังกัดสำนักส่งเสริมการเรียนรู้และบริการวิชาการเป็นศูนย์ฝึกอบรมเพื่อการพัฒนาท้องถิ่น ส่งเสริมการสืบสานโครงการอันเนื่องมาจากพระราชดำริ เป็นแหล่งศึกษาเรียนรู้ฝึกอบรมตามหลักปรัชญาของเศรษฐกิจพอเพียง การจัดกิจกรรมบริการวิชาการแก่ท้องถิ่น การจัดทำฐานการเรียนรู้ตามหลักปรัชญาของเศรษฐกิจพอเพียง ให้บริการทั้งภายใน และภายนอกมหาวิทยาลัย ตลอดจนประชาชนทั่วไป จัดตั้งขึ้นเมื่อวันที่ 15 กุมภาพันธ์ 2554 ภายใต้พันธกิจ อาทิเช่น

- 1) ส่งเสริมการเรียนรู้และสืบสานแนวพระราชดำริ
 - 2) ส่งเสริม สนับสนุน ประสานงานบริการวิชาการแก่สังคม และ
 - 3) เสริมสร้าง พัฒนาเครือข่ายแบบมีส่วนร่วมในการบริการวิชาการและสืบสานแนวพระราชดำริ
- ประกอบด้วยฐานการเรียนรู้ ทั้งหมด 3 ฐาน ได้แก่
- 1) ฐานการเรียนรู้ที่1 หลักปรัชญาเศรษฐกิจพอเพียง
 - 2) ฐานการเรียนรู้ที่2 มารยาทไทย
 - 3) ฐานการเรียนรู้ที่3 คนไทยยุคใหม่ก้าวไกลสู่อาเซียน





โครงการอนุรักษ์พันธุกรรมพืช

ที่มาของโครงการ

มหาวิทยาลัยราชภัฏวไลยอลงกรณ์ ในพระบรมราชูปถัมภ์ได้รับสนองพระราชดำริโครงการอนุรักษ์พันธุกรรมพืชอันเนื่องมาจากพระราชดำริ สมเด็จพระเทพรัตนราชสุดาฯ สยามบรมราชกุมารี เมื่อวันที่ 2 ตุลาคม พ.ศ. 2557 ซึ่ง มหาวิทยาลัยราชภัฏวไลยอลงกรณ์ได้ดำเนินงานของแผนแม่บท อพ.สธ. โดยมีกิจกรรม 8 กิจกรรม ภายใต้ 3 กรอบ คือ กรอบการเรียนรู้ ทรัพยากรกิจกรรมสำรวจเก็บรวบรวมทรัพยากร กิจกรรมปกป้องทรัพยากร และกิจกรรมปลูกรักษาทรัพยากร กรอบการใช้ประโยชน์ กิจกรรมอนุรักษ์ และใช้ประโยชน์ทรัพยากร การทำวิจัยร่วมกับคณะต่างๆ ศึกษาศักยภาพพืชอาหารและพืชสมุนไพร การเพาะเลี้ยงเนื้อเยื่อพืช กิจกรรมศูนย์ข้อมูล ทรัพยากร ข้อมูลความหลากหลายทางชีวภาพข้อมูลพรรณไม้ตลอดจน ภูมิปัญญาการใช้ประโยชน์ทรัพยากรและ กรอบการสร้างจิตสำนึก กิจกรรม สร้างจิตสำนึกในการอนุรักษ์ทรัพยากร ดำเนินงานตามสวนพฤกษศาสตร์ โรงเรียน โดยบูรณาการในการเรียนการสอนในวิชาอัตลักษณ์บัณฑิต วไลยอลงกรณ์ วิชาจริยธรรมสิ่งแวดล้อมและวิชาสิ่งแวดล้อมเพื่อการพัฒนาที่ยั่งยืน การศึกษาการสร้างจิตสำนึกในการอนุรักษ์ทรัพยากรพืชและการ ใช้ประโยชน์จากพืชพรรณ นอกจากนี้มหาวิทยาลัยมีโครงการพัฒนาห้อง ปฏิบัติการเพาะเลี้ยงเนื้อเยื่อ และยังได้จัดพิมพ์หนังสือ จัดทำซีดี เอกสาร เผยแพร่ความรู้ และจัดอบรมในห้วงค์กรปกครองส่วนท้องถิ่นและครูเครือข่ายของมหาวิทยาลัย



ผลการดำเนินงาน

1) โครงการสำรวจทรัพยากรพืชในมหาวิทยาลัยราชภัฏวไลยอลงกรณ์ ในพระบรมราชูปถัมภ์ และ มหาวิทยาลัยราชภัฏวไลยอลงกรณ์ ในพระบรมราชูปถัมภ์ สระแก้ว

โครงการสำรวจพันธุ์กรรมพืชในมหาวิทยาลัยราชภัฏวไลยอลงกรณ์ ในพระบรมราชูปถัมภ์ และมหาวิทยาลัยราชภัฏวไลยอลงกรณ์ ในพระบรมราชูปถัมภ์ สระแก้ว จากการสำรวจพรรณไม้ในมหาวิทยาลัยในพื้นที่ประมาณ 370 ไร่ พบพรรณไม้จำนวน 150 ชนิด ได้แก่ นนทรี ราชพฤกษ์ ประดู่ พะยูง หางนกยูง อินทนิล เสลา พิกุล บุนนาค สารภี แก้วเจ้าจอม แก้ว โมก มะม่วง ทองอุไร เบนจรงค์ มะดัน นมแมว ตะแบก มะเฟือง มะพร้าว ไม้เลื้อย ไม้กิมซุง ไม้สีสุกลั่นทม รวงผึ้ง ปีบ หูกวาง หูกระจง สน เข็ม จำปี มะลิ สายน้ำผึ้ง ไพล เป็นต้น

ในพื้นที่มหาวิทยาลัยราชภัฏวไลยอลงกรณ์ ในพระบรมราชูปถัมภ์ สระแก้ว ตำบลท่าเกษม อำเภอเมือง จังหวัดสระแก้ว พบพรรณไม้ที่อยู่ในระบบนิเวศป่าเต็งรังและพรรณไม้ที่นำมาปลูกเพิ่ม ได้แก่ เต็ง รัง พลวง เหียง ผักหวานป่า ราชพฤกษ์ นนทรี ถ่อน ฝาง พะยูง ประดู่ มะค่า แดง อบเชย ชิงแครง กระเจียว เห็ดป่า พุทธรักษา เป็นต้น หลังจากสำรวจพรรณไม้แล้ว ได้ถ่ายภาพนำชื่อพรรณไม้มาตรวจสอบจากตำรา ผู้เชี่ยวชาญ และปราชญ์ท้องถิ่นหลักจากนั้นได้จัดทำฐานข้อมูล โดยมีชื่อพรรณไม้ ชื่อวิทยาศาสตร์ ชื่อวงศ์ ชื่อสามัญ ชื่อท้องถิ่น ลักษณะทางพฤกษศาสตร์ ประโยชน์ โดยจัดทำในรูปแบบเอกสาร และคอมพิวเตอร์สีก (แผ่นซีดี) กำลังดำเนินการเริ่มใช้โปรแกรมคอมพิวเตอร์สำเร็จรูปสำหรับการนำฐานข้อมูลทางเว็บไซต์ของมหาวิทยาลัยต่อไป

2) โครงการศึกษาทรัพยากรทางชีวภาพและกายภาพ

โครงการศึกษาทรัพยากรทางชีวภาพและกายภาพได้สำรวจความหลากหลายทางชีวภาพในป่าชุมชน ป่าในท้องถิ่นรวมถึงการทำฐานข้อมูล โดยโครงการอนุรักษ์พันธุกรรมพืช ร่วมกับคณะมนุษยศาสตร์ และสังคมศาสตร์ ซึ่งอาจารย์ นักศึกษา และปราชญ์ท้องถิ่นได้สำรวจความหลากหลายทางชีวภาพ กายภาพ และภูมิปัญญาท้องถิ่นร่วมกับโรงเรียน ชุมชน และองค์การบริหารส่วนตำบลบ้านแก่งพบพรรณไม้จำนวน 200 ชนิด ประกอบด้วยไม้ต้น อาทิเช่น นนทรี ฝาง ยางนา กำลังเลือดม้า เป็นต้น ไม้พุ่มประกอบด้วย อาทิเช่น เปล้าน้อย เปล้าใหญ่ เป็นต้น ไม้ล้มลุกประกอบด้วย อาทิเช่น ชิงแครง ว่านค่างควา ฤๅษีคืนชีพ รากสามสิบ เป็นต้น ไม้เลื้อย อาทิเช่น ชะเอม รางจืด ย่านาง เป็นต้น และไม้ประดับด้วย ไม้ป่า ไม้เลื้อย ไม้ตง ไม้หน้า เป็นต้น

ผลจากการสำรวจได้พบปราชญ์ท้องถิ่นที่มีภูมิปัญญาด้านสมุนไพร และได้มีการนำพืชสมุนไพรไปใช้ในการดูแล รักษาสุขภาพ ซึ่งเป็นการอนุรักษ์และใช้ประโยชน์จากทรัพยากรในท้องถิ่น



3) โครงการเพาะเลี้ยงเนื้อเยื่อพืชที่มีมูลค่าทางเศรษฐกิจ

โครงการสำรวจพันธุ์กรรมพืชร่วมกับคณะเทคโนโลยีการเกษตร ได้จัดทำโครงการเพาะเลี้ยงเนื้อเยื่อพืชที่มีมูลค่าทางเศรษฐกิจ โดยมีห้องปฏิบัติการเพาะเลี้ยงเนื้อเยื่อที่คณะเทคโนโลยีการเกษตร และได้นำการเพาะเลี้ยงเนื้อเยื่อพืช เช่น กล้วยน้ำว่ากาวขาว กล้วยน้ำว่าปากช่อง 50 กล้วยหอมราชินี กล้วยน้ำว่าดำ กล้วยไม้ โอยเรศ และว่านสี่ทิศ เป็นต้น ได้นำมาปลูกไว้ในแปลงอนุรักษ์ และได้แจกให้หน่วยงานทั้งภาครัฐ เอกชน และประชาชนนำไปปลูก เป็นการช่วยขยายพันธุ์ได้เป็นจำนวนมาก อีกทั้งยังเป็นการอนุรักษ์พืชพรรณชนิดต่างๆ และเป็นการเพิ่มมูลค่าทางเศรษฐกิจในการปลูกและขยายพันธุ์ให้กับมหาวิทยาลัยราชภัฏวไลยอลงกรณ์ ในพระบรมราชูปถัมภ์ และชุมชน ท้องถิ่น

4) โครงการศึกษาพืชอาหารและพืชสมุนไพรท้องถิ่นเพื่อการอนุรักษ์และใช้ประโยชน์ตามภูมิปัญญาและพัฒนาเป็นผลิตภัณฑ์ชุมชน

โครงการศึกษาพืชอาหารและพืชสมุนไพรท้องถิ่นเพื่อการอนุรักษ์และใช้ประโยชน์ตามภูมิปัญญาและพัฒนาเป็นผลิตภัณฑ์ชุมชนได้สำรวจพืชสมุนไพรที่ชุมชนบ้านดงบัง ตำบลชีเหล็ก อำเภอเมือง จังหวัดปราจีนบุรี ซึ่งเป็นชุมชนที่อนุรักษ์พืชสมุนไพรทั้งที่มีอยู่ดั้งเดิมและปลูกเพิ่มใหม่เป็นจำนวนมาก จากการศึกษาพบว่า มีพืชสมุนไพรมากกว่า 100 ชนิด ทั้งไม้ต้น ไม้เลื้อย ไม้พุ่ม ไม้ล้มลุก และไม้น้ำ อาทิเช่น พิกุล บุนนาค สารภี ผาง หญ้าหนวดแมว หญ้าปากกิ้ง ขมิ้นชัน เถาวัลย์เปรียง หนุมานประสานกาย เสลดพังพอน ดอกอัญชัน ครอบจักรวาล เป็นต้น และได้มีการใช้ประโยชน์ตามภูมิปัญญาของหมอพื้นบ้าน เช่น สมุนไพรแก้ปวดเมื่อย ลูกประคบ สมุนไพรอบสมุนไพรครอบจักรวาล ตลอดจนมีการนำพืชสมุนไพรมาพัฒนาเป็นผลิตภัณฑ์ เช่น การทำสบู่เหลวขมิ้นชัน สบู่ก้อนผาง ยาหม่องสมุนไพร ยาดมส้มมือ ซึ่งเป็นการอนุรักษ์และใช้ประโยชน์จากทรัพยากรที่มีในท้องถิ่นและชุมชนได้สืบสานและอนุรักษ์ภูมิปัญญาท้องถิ่น

5) โครงการอนุรักษ์พืชพื้นเมือง

โครงการอนุรักษ์พืชพื้นเมืองได้จัดตั้งโครงการอนุรักษ์พันธุ์พืชพื้นเมืองในแปลงสาธิตไร่นาสวนผสมของมหาวิทยาลัย ในระหว่าง

เดือนมีนาคม ถึงเดือนธันวาคม 2560 โดยแบ่งพื้นที่ปลูกจำนวน 9 ไร่ โดยให้แต่ละคณะนำนักศึกษาเข้ามามีส่วนร่วมในกิจกรรมปลูกพันธุ์ไม้ของโครงการ เพื่อให้เกิดจิตสำนึกในการอนุรักษ์ทรัพยากร โดยนักศึกษาได้มีส่วนร่วมในการสร้างแหล่งเรียนรู้และรวบรวมสายพันธุ์พืชที่หายากและเป็นพันธุ์พื้นเมืองของมหาวิทยาลัยที่ได้ดำเนินการปลูก ได้แก่ พันธุ์ทุเรียนซึ่งเป็นพืชอนุรักษ์ของโครงการอนุรักษ์พันธุ์กรรมพืชที่มหาวิทยาลัยจะดำเนินการรวบรวมสายพันธุ์ดั้งเดิมที่หายาก ส้มเขียวหวานที่เคยปลูกที่ทุ่งรังสิต อำเภอหนองเสือ และส้มบางมดเป็นพันธุ์ที่มีชื่อเสียงจนเป็นที่ยอมรับจากผู้บริโภคอย่างกว้างขวาง แต่ปัจจุบันพื้นที่ปลูกลดลง เนื่องจากประสบปัญหาภัยโรคระบาดที่มีลักษณะผลร่วงและใบเหี่ยวก่อนเก็บเกี่ยว และพันธุ์มะม่วงพื้นเมือง ซึ่งมหาวิทยาลัยจะรวบรวมพันธุ์โบราณที่ใกล้สูญพันธุ์ นอกจากนี้ยังปลูกพืชอื่นๆ เช่น กล้วย ไม้ ไม้ผล พืชผักพื้นบ้าน พืชสมุนไพร และกิจกรรมทำนา จำนวน 30 ไร่ ในแปลงของมหาวิทยาลัย

6) โครงการจัดทำประเพณีทำขวัญข้าว

โครงการจัดทำประเพณีทำขวัญข้าวได้จัดกิจกรรมประเพณีทำขวัญข้าว เมื่อวันที่ 24 มีนาคม 2560 ณ แปลงนาสาธิต มหาวิทยาลัยราชภัฏวไลยอลงกรณ์ ในพระบรมราชูปถัมภ์ โดยมีผู้บริหาร อาจารย์ บุคลากร และนักศึกษาเข้าร่วมกิจกรรมมากกว่า 50 คน ได้เรียนรู้ประเพณีทำขวัญข้าว อนุรักษ์ประเพณีทำขวัญข้าวให้คงอยู่สืบต่อไปส่งเสริมให้เกิดการเรียนรู้ภูมิปัญญา วัฒนธรรม และประเพณีดั้งเดิมขอขมาและขอบคุณพระแม่โพสพที่ดูแลข้าวตามความเชื่อที่ว่าพระแม่โพสพมีพระคุณ จึงต้องทำขวัญข้าวเป็นการกล่าวขอขมาต่อต้นข้าว ทุกครั้งที่มีการเปลี่ยนแปลงเกิดขึ้นกับข้าว ทั้งการเกิดเองตามธรรมชาติ และจากการที่มนุษย์จะกระทำอะไรก็ตามกับต้นข้าว เช่น การเกี่ยวข้าว การนวดข้าว อีกทั้งเป็นการขอบคุณและเอาใจพระแม่โพสพที่ให้ความอุดมสมบูรณ์แก่ผืนนา และเพื่อขออภัยรวมทั้งเรียกขวัญพระแม่โพสพเพื่อเป็นสิริมงคลด้วยความเชื่อ จึงทำพิธีทำขวัญพระแม่โพสพที่แปลงนาพร้อมกัน โดยจัดนำอาหารคาว หวานมาเป็นเครื่องไหว้พระแม่โพสพ ความสำคัญก็คือ เป็นพิธีกรรมที่สำคัญที่ชาวนายึดถือว่าจะทำให้ผลผลิตข้าวอุดมสมบูรณ์ อีกทั้งเป็นการสร้างขวัญและกำลังใจให้กับชาวนา



การสืบสานโครงการอันเนื่องมาจากพระราชดำริ



มหาวิทยาลัยราชภัฏวไลยอลงกรณ์ ในพระบรมราชูปถัมภ์ ได้สนับสนุนงบประมาณจัดกิจกรรมให้บริการวิชาการด้านสืบสานโครงการอันเนื่องมาจากพระราชดำริ ให้แก่คณะ จำนวน 896,537 บาท และคณะดำเนินโครงการฝึกอบรมการเรียนรู้เพื่อการพัฒนาตามแนวพระราชดำริ มีการน้อมนำพระบรมราโชวาทที่พระบาทสมเด็จพระเจ้าอยู่หัวพระราชทานให้แก่ ข้าราชการ นักเรียน นักศึกษา ตลอดจนประชาชนในโอกาสต่างๆ มาจัดทำโครงการฝึกอบรม เพื่อการพัฒนาตนเองให้เป็นพลเมืองที่ดีต่อประเทศชาติ นอกจากนี้ยังได้จัดทำโครงการฝึกอบรมพัฒนาคุณภาพชีวิตตามหลักปรัชญาของเศรษฐกิจพอเพียง เพื่อสืบสานโครงการอันเนื่องมาจากพระราชดำริของสมเด็จพระปรมินทรมหาภูมิพลอดุลยเดช รัชกาลที่ 9 มีรายละเอียดผลการดำเนินงาน ดังนี้

1. นักศึกษาภาษาไทยเพื่อนวัตกรรมการสื่อสาร ใส่ใจความพอเพียง

นักศึกษาสาขาวิชาภาษาไทยเพื่อนวัตกรรมการสื่อสาร คณะมนุษยศาสตร์และสังคมศาสตร์ ได้เข้าร่วมโครงการ “นักศึกษาภาษาไทยใส่ใจความพอเพียง” เมื่อวันที่ 18 พฤษภาคม 2560 ณ ศูนย์ภูมิรักษ์ธรรมชาติ ตำบลหินตั้ง อำเภอเมือง จังหวัดนครนายก ทำให้ผู้เรียนและผู้สอนต้องรู้จักขนานนามหาความรู้เพิ่มเติมอย่างต่อเนื่อง ไม่ว่าจะเป็นความรู้เฉพาะศาสตร์ ความรู้ทั่วไป ตลอดจนความรู้ในเชิงทักษะที่เกี่ยวข้องกับการดำเนินชีวิต ทั้งนี้เพื่อให้ผู้เรียน สามารถประยุกต์ใช้ความรู้อย่างเท่าทันต่อสถานการณ์ต่างๆ ตามความเปลี่ยนแปลงของสังคมทางสาขาวิชาภาษาไทยเพื่อนวัตกรรมการสื่อสารต้องการให้นักศึกษา ดำเนินชีวิตอย่างพอเพียงตามแนวทางหลักปรัชญาเศรษฐกิจพอเพียงของพระบาทสมเด็จพระเจ้าอยู่หัว ซึ่งเป็นปรัชญาที่ตั้งอยู่บนพื้นฐานของทางสายกลางและความไม่ประมาท โดยคำนึงถึงการรู้จักพึ่งตนเอง ความพอประมาณ พอมีพอกิน พอมี

พอใช้ ความมีเหตุผล การสร้างภูมิคุ้มกันที่ดีในตัว ตลอดจนการใช้ความรู้ความรอบคอบประกอบการวางแผนตัดสินใจและกระทำในสิ่งที่ควรจะเป็น เพื่อให้สามารถดำรงชีวิตอย่างยั่งยืนภายใต้กระแสโลกาภิวัตน์ และความเปลี่ยนแปลงต่าง ๆ ในสังคม

2. โครงการการพัฒนานักศึกษาสู่การเรียนรู้ตามวิถีพอเพียง

โครงการการพัฒนานักศึกษาสู่การเรียนรู้ตามวิถีพอเพียง เป็นการเรียนรู้จากประสบการณ์จริงที่ทำให้นักศึกษาเกิดความรู้ความเข้าใจจากการศึกษาภาคปฏิบัติในห้องเรียน และเกิดความตระหนักในภูมิปัญญาไทยและเห็นแนวทางการอนุรักษ์ส่งเสริมภูมิปัญญาไทย และหลักการดำเนินชีวิตตามหลักวิถีพอเพียง ที่นำมาใช้จริงจนประสบความสำเร็จ จัดขึ้นเมื่อวันที่ 15 มีนาคม 2560 ณ โครงการอันเนื่องมาจากพระราชดำริ คลองลัดโพธิ์ โครงการอัมพวา ชัยพัฒนานุรักษ์ และศูนย์เรียนรู้วิสาหกิจชุมชน บ้านสารภี





ประเด็นยุทธศาสตร์ที่ 04

การ**ทำนุบำรุง**สืบสานศิลปวัฒนธรรมท้องถิ่นและชาติ



ประเด็นยุทธศาสตร์ที่ 4 การทำนุบำรุงสืบสานศิลปวัฒนธรรมท้องถิ่นและชาติ

ในปีงบประมาณ พ.ศ. 2560 มหาวิทยาลัยราชภัฏวไลยอลงกรณ์ ในพระบรมราชูปถัมภ์เป็นสถาบันอุดมศึกษาเพื่อการพัฒนาท้องถิ่น มีงานศิลปวัฒนธรรม เป็นหน่วยงานที่รับผิดชอบในการดำเนินงานให้เป็นไปตามแผนการดำเนินงานด้านทำนุบำรุง เผยแพร่ สืบสานศิลปวัฒนธรรมของท้องถิ่น และของชาติ ส่งเสริมให้นักศึกษา อาจารย์ และบุคลากรได้มีโอกาสสืบสานและเข้าร่วมกิจกรรมตามประเพณีอันดีงาม และมีการเผยแพร่กิจกรรมด้านวัฒนธรรมต่อสาธารณชนอย่างต่อเนื่อง ดังนี้

กิจกรรมที่สำคัญ

1. สืบสานวัฒนธรรมสงกรานต์ประเพณีไทย
2. วันเจ้าฟ้าวไลยอลงกรณ์
3. ประเพณีลอยกระทง
4. สวนสังคีต
5. สิ่งหัตถ์-ผ้าป่าสามัคคี
6. มนต์ปิติธรรมคีตา เทศนามหาชาติพระเวสสันดร และมนต์เสน่ห์วัฒนธรรมเพลงไทย
7. พิธีอันเชิญตราพระราชลัญจกร

1) กิจกรรมสืบสานวัฒนธรรมสงกรานต์ประเพณีไทย สงกรานต์วิถีไทย สำราญใจวิถีมอญ จัดขึ้นเมื่อวันที่ 10-12 เมษายน 2560 ณ ศาลากลางหลังเก่า จังหวัดปทุมธานี โดยมีผู้บริหาร บุคลากร และนักศึกษาของมหาวิทยาลัย เดินทางมาร่วมชมวัฒนธรรมจาก 7 อำเภอ แห่งทางหงส์รองตะขาบ มายัง บริเวณ ศาลากลางจังหวัดหลังเก่า สรงน้ำพระพุทธรูป “พระปทุมธรรมราชา” และเล่นสงกรานต์ที่ถนนข้าวแช่ จังหวัดปทุมธานี นอกจากนี้กิจกรรมภายในมหาวิทยาลัย จัดโดยคณะต่างๆยังได้จัดกิจกรรมประเพณีสงกรานต์ให้นักศึกษา และบุคลากร ได้ร่วมอนุรักษ์ประเพณีไทย อาทิเช่น นักศึกษาหอพัก

ได้จัดกิจกรรมสงกรานต์เด็กหอวไลยอลงกรณ์ คณะวิทยาการจัดการ ได้จัดกิจกรรม FMS Splash H2O 2 และงานศิลปวัฒนธรรมได้จัดกิจกรรมรดน้ำดำหัว ผู้บริหาร ผู้ทรงคุณวุฒิของมหาวิทยาลัย เพื่อให้ นักศึกษา บุคลากรทุกคนได้ขอพรเสริมความเป็นสิริมงคลเนื่องในวัน ประเพณีปีใหม่ไทย ภายหลังจากเทศกาลสงกรานต์ คณะมนุษยศาสตร์ และสังคมศาสตร์ได้จัดกิจกรรมสานสัมพันธ์มนุษยศาสตร์ “ควันหลง สงกรานต์รวมใจ ปีใหม่ไทย ปีใหม่ธรรม นมัสการพระบรมสารีริกธาตุ ฟังเทศนามหาชาติชาดก” เมื่อวันที่ 19-20 เมษายน 2560 ที่ผ่านมา



2) วันเจ้าฟ้าวไลยอลงกรณ์

“พิธีวางพวงมาลาสมเด็จพระเจ้าฟ้าวไลยอลงกรณ์” ศาสตราจารย์ ดร.วิรุณ ตั้งเจริญ นายกสภามหาวิทยาลัย เป็นประธานในพิธีวางพวงมาลา พระอนุสาวรีย์สมเด็จพระราชปิตุจฉา เจ้าฟ้าวไลยอลงกรณ์ กรมหลวงเพชรบุรีราชสิรินธร องค์ประทานกำเนิดมหาวิทยาลัยราชภัฏวไลยอลงกรณ์ ในพระบรมราชูปถัมภ์ โดยมีหน่วยงานภายในและภายนอกกรมพิธีวางพวงมาลาครั้งนี้ เพื่อเป็นการสำนึกในพระมหากรุณาธิคุณของพระองค์ท่าน ในวันที่ 15 กุมภาพันธ์ของทุกปี นอกจากนี้ภายในงานได้จัดพิธีทำบุญเพื่ออุทิศถวายเป็นพระราชกุศลแด่เจ้าฟ้าวไลยอลงกรณ์ และถวายภัตตาหารเพลแด่พระภิกษุสงฆ์ จำนวน 9 รูป โดยช่วงบ่าย พลตรีณัฐพงษ์ เพราแก้ว ได้บรรยายพิเศษเรื่อง “บทบาทมหาวิทยาลัยราชภัฏวไลยอลงกรณ์ กับการพัฒนาท้องถิ่น” ให้กับ คณาจารย์มหาวิทยาลัยราชภัฏวไลยอลงกรณ์ ณ ห้องประชุมราชนครินทร์ ชั้น 5 อาคาร 100 ปี สมเด็จพระศรีนครินทร์

3) ประเพณีลอยกระทง

“สืบสานประเพณีลอยกระทง ประจำปี 2560” เมื่อวันที่ 3 พฤศจิกายน 2560 มหาวิทยาลัยราชภัฏวไลยอลงกรณ์ จัดงานสืบสานประเพณีลอยกระทง โดยมีการประกวดนางนพมาศ ประจำปี 2560 ซึ่งได้รับเกียรติจาก อาจารย์ ดร.สุพจน์ ทราญแก้ว รักษาราชการแทนอธิการบดี เป็นประธานมอบรางวัลสายสะพายและเกียรติบัตร นอกจากนี้ยังมีการประกวดกระทง การแสดงที่อลังการทั้งแสง สี เสียง และอิมเมจกับถนนคนเดินที่มีสินค้าและอาหารหลากหลายเมนู บรรยากาศภายในงานมีคณาจารย์ บุคลากร นักศึกษา และประชาชนเดินทางมาร่วมลอยกระทงภายในมหาวิทยาลัยกันอย่างคึกคัก

4) สวนสังคีต

โครงการรักษวัฒนธรรม (สวนสังคีต) เป็นกิจกรรมที่สะท้อนให้เห็นถึงคุณค่าวิถีชีวิตที่ชุมชนและท้องถิ่นต่างๆ ได้พัฒนาและสร้างสรรค์ขึ้นเพื่อใช้เป็นเครื่องมือในการดำเนินชีวิต โดยแสดงออกในรูปแบบและวิธีการที่หลากหลายทั้งในรูปแบบของวิถีชีวิต ขนบธรรมเนียม ประเพณี ภูมิปัญญา ศิลปะการแสดง ภายในงานประกอบด้วยกิจกรรมการแสดงของนักศึกษาแต่ละคณะ อาทิเช่น การแสดงนาฏศิลป์ไทย และภูมิปัญญาท้องถิ่น การสาธิตอาหาร การปั้นดินเป็นตุ้มสามโคก การแสดงดนตรี เป็นต้น โดยจัดกิจกรรมทุกวันพุธของเดือนมีนาคมถึงเดือนเมษายน ตั้งแต่วันที่ 1 มีนาคม ถึง 19 เมษายน 2560 ณ ศูนย์ส่งเสริมวัฒนธรรมสร้างสรรค์ (เรือนไทย) และเวทีกลาง Alive Park Hall (Zpell) ศูนย์การค้าฟิวเจอร์พาร์ครังสิต ในงานกาชาดจังหวัดปทุมธานี เพื่อให้นักศึกษาได้แสดงความสามารถในการเผยแพร่ศิลปวัฒนธรรมไทยและภูมิปัญญาท้องถิ่น และเพื่อสร้างบรรยากาศทางวัฒนธรรมในมหาวิทยาลัยให้เป็นแหล่งเรียนรู้ด้านศิลปวัฒนธรรมไทยให้แก่นักเรียน นักศึกษา อาจารย์ บุคลากร และประชาชนทั่วไป



5) สิ่งหี-ผ้าป่าสามัคคี

คณะมนุษยศาสตร์และสังคมศาสตร์ อาจารย์และนักศึกษาศาขารัฐประศาสนศาสตร์ ได้จัดกิจกรรม “สิ่งหี-ผ้าป่าสามัคคี” ณ วัดพะยอม ตำบลพยอม อำเภอวังน้อย จังหวัดพระนครศรีอยุธยา เมื่อวันที่ 25 มีนาคม 2560 เป็นการทํานุบำรุงศิลปวัฒนธรรมไทย สืบทอดอายุพระพุทธศาสนา การทอดผ้าป่า เป็นประเพณีการทำบุญอีกอย่างหนึ่งของพุทธศาสนิกชน คล้ายกับการทอดกฐิน แต่ไม่มีกำหนดระยะเวลาจำกัด คือสามารถทำได้ทุกฤดูกาล ไม่จำกัดเวลา คือทำได้ตลอดทั้งปี และวัดหนึ่งๆ ในแต่ละปีจะจัดให้มีการทอดผ้าป่าก็ครั้งก็ได้เช่นกัน ผู้ปรารถนาจะทำเมื่อไรย่อมทำได้ตามกำลังศรัทธา ซึ่งอาจจะผสมผสานหรือผนวกเข้ากับเทศกาลประเพณีประจำท้องถิ่นอื่นๆ ก็ได้ อีกทั้งส่งผลให้เกิดความสัมพันธ์ที่ดีกับคนในชุมชนและท้องถิ่นที่จะร่วมใจกันสืบสานวัฒนธรรมประเพณีอันดีงามของไทย

6) มนต์ปิตธิธรรมคิตา เทศนามหาชาติพระเวสสันดร และมนต์เสน่ห์วัฒนธรรมเพลงไทย

นักศึกษาศาขารัฐประศาสนศาสตร์ คณะวิทยาการจัดการได้จัดโครงการตลาดนัดวัฒนธรรมไทย เทศนามหาชาติ “มนต์เสน่ห์ธรรมปิตธิ อภิมหาราชาแห่งการบำเพ็ญทาน” ร่วมฟังพระธรรมเทศนา เรื่อง พระเวสสันดรชาดก โดยพระมหาชอุ่มพล จรณธมโม และพระมหาโสภณ สุธีโร จัดขึ้นเมื่อวันที่ 30 พฤศจิกายน 2559 ณ หอประชุมวไลยอลงกรณ์ มีการแสดงพระธรรมเทศนามหาชาติเวสสันดรชาดกด้วยการเทศนามหาชาตินั้นเป็นประเพณีไทยโบราณซึ่งบรรพบุรุษถือปฏิบัติสืบต่อกันมายาวนาน เป็นมรดกวัฒนธรรมทางพระพุทธศาสนาที่มีบทบาทต่อสังคมไทย และในโครงการนี้ยังจัดให้มีตลาดนัดเพื่อ

แสดงรูปแบบเศรษฐกิจตามแนววิถีไทย การจัดโครงการดังกล่าวขึ้นเพื่อให้นักศึกษาได้นำความรู้มาปฏิบัติให้เกิดผลจริงในทางธุรกิจและเป็นการอนุรักษ์ส่งเสริมศิลปวัฒนธรรมอันเป็นวิถีของคนในชาติให้อยู่คู่สังคมไทยสืบไป

7) พิธีอัญเชิญตราพระราชลัญจกร

กองพัฒนานักศึกษา ร่วมกับองค์การนักศึกษา จัดกิจกรรมวันพ่อแห่งชาติและพิธีอัญเชิญตราพระราชลัญจกร ประจำปี 2560 เมื่อวันที่ 5 ธันวาคม 2560 เพื่อน้อมรำลึกถึงพระมหากษัตริย์คุณพระบาทสมเด็จพระปรมินทรมหาภูมิพลอดุลยเดช มหิตลาธิเบศรามาธิบดี จักรีนฤพดินทรสยามินทราธิราช บรมนาถบพิตร ซึ่งพิธีอัญเชิญตราพระราชลัญจกรมหาวิทยาลัยราชภัฏวไลยอลงกรณ์ ในพระบรมราชูปถัมภ์ และพิธีมอบเครื่องหมายตราสัญลักษณ์มหาวิทยาลัยแก่นักศึกษาชั้นปีที่ 1 เพื่อแสดงถึงความเคารพและสำนึกในพระมหากษัตริย์คุณของพระบาทสมเด็จพระเจ้าอยู่หัว รัชกาลที่ 9 ที่ทรงพระกรุณาโปรดเกล้าฯ พระราชทานตราพระราชลัญจกรส่วนพระองค์แก่มหาวิทยาลัยราชภัฏทั่วประเทศ โดยได้รับเกียรติจาก อ.ดร.สุพจน์ ทนายแก้ว รักษาการแทนอธิการบดี และคณะผู้บริหาร อาจารย์ ได้มอบเข็มให้กับนักศึกษา นอกจากนี้ ในช่วงค่ำได้มีพิธีจุดเทียนน้อมรำลึกถึงสมเด็จพระปรมินทรมหาภูมิพลอดุลยเดช รัชกาลที่ 9 เนื่องในวันคล้ายวันพระราชสมภพ 5 ธันวาคม 2560





กิจกรรมทำนุบำรุงศิลปวัฒนธรรม ประจำปี 2560

- 1) ทิมพานต์บูรณาการศิลปวัฒนธรรมกับการเรียนการสอน
- 2) สัมมนาติดตามรอยพระราชดำรินหลวง
- 3) สืบสานวัฒนธรรมประเพณีไทย รดน้ำขอพรผู้ใหญ่ เนื่องในโอกาสวันสงกรานต์
- 4) สาธิตกีฬาพื้นบ้านและอาหารไทยในงานสงกรานต์
- 5) บรรเลงเพลงไทยในงานสงกรานต์
- 4) สืบสานวัฒนธรรมประเพณีลอยกระทง
- 5) วันไหว้ครู
- 6) พัฒนาหอสมุดภูมิปัญญาศิลปวัฒนธรรมวัดสิงห์
- 7) สร้างสรรค์ผลงานศิลปะสู่ชุมชน
- 8) อนุรักษ์วัฒนธรรมเกี่ยวกับการละเล่นพื้นบ้าน
- 9) ลิงห์-ผ้าป่าสามัคคี
- 10) สืบสานวัฒนธรรม นวัตกรรมไทยๆ
- 11) อังกฤษสืบสานวิถีพุทธ
- 12) กิจกรรมวางพวงมาลาเนื่องในวันรพี
- 13) รัชชวัฒนธรรมไทยใส่ใจพัฒนาการ ปีที่3
- 14) เผยแพร่ข้อมูลทางการท่องเที่ยว ณ วัดสิงห์เป็นภาษาต่างประเทศ
- 15) ละครเวทีดนตรีร่วมสมัย
- 16) ส่งเสริมความรู้ด้านแหล่งท่องเที่ยวเชิงวัฒนธรรมของจังหวัดปทุมธานี
- 17) ศึกษาวัฒนธรรมวิถีชีวิตชุมชนตลาดโบราณบางพลี
- จังหวัดสมุทรปราการ
- 18) สื่อสารศิลปวัฒนธรรมไทย
- 19) ธรรมะรักษา ทำบุญครบรอบ 32ปี คณะวิทยาการ
- จัดการ
- 20) วางพวงมาลาวันคล้ายวันสิ้นพระชนม์สมเด็จพระ

พระราชปิตุจฉา เจ้าฟ้าวไลยอลงกรณ์

- 21) อาชีวอนามัย Safety น้อมนำธรรมะ
- 22) อาชีวอนามัยสำนึกรักท้องถิ่น
- 23) ประกวดสื่อประเพณีวัฒนธรรมไทย
- 24) ประกวดเทคโนโลยีพื้นบ้าน
- 25) ทำขวัญข้าว
- 26) รัชชวัฒนธรรม (สวนสังคีต)
- 27) ศิลปะและวัฒนธรรมกับวิชาชีพคฤหบดี
- 28) เทคโนโลยีชีวภาพอนุรักษ์ศิลปวัฒนธรรม
- 29) การมีส่วนร่วมของชุมชนต่อการสร้างสรรค์งานศิลปวัฒนธรรมท้องถิ่น



เครือข่ายพันธมิตรที่มีความร่วมมือด้านศิลปวัฒนธรรม

มหาวิทยาลัยราชภัฏวไลยอลงกรณ์ ในพระบรมราชูปถัมภ์ ได้สร้างเครือข่ายความร่วมมือด้านศิลปวัฒนธรรมทั้งภายในประเทศและต่างประเทศ โดยงานศิลปวัฒนธรรม กองพัฒนานักศึกษา ประสานและร่วมส่งเสริมความร่วมมือในการเผยแพร่ สืบสานศิลปวัฒนธรรม จำนวน 4 เครือข่าย ดังนี้

ชื่อหน่วยงาน/องค์กร	หัวข้อความร่วมมือ	สถานที่	วันเดือนปี
1 มูลนิธิพิพิธภัณฑพระพุทธศาสนา วัดเทพศิรินทราวาส	เผยแพร่พระพุทธศาสนา “สร้างคนดีให้มีคุณธรรม”	ตลาดหลักทรัพย์แห่งประเทศไทย	23 มกราคม 2560
2 สำนักศิลปะและวัฒนธรรม มหาวิทยาลัยราชภัฏ 31 แห่ง	การบริการวิชาการและศึกษาวิจัยด้านศิลปะ วัฒนธรรม ศาสนา ประเพณี และภูมิปัญญาท้องถิ่น	มหาวิทยาลัยราชภัฏ พิบูลสงคราม จังหวัดพิษณุโลก	12 มิถุนายน 2560
3 สำนักงานวัฒนธรรมจังหวัดปทุมธานี	สืบสานประเพณี “สงกรานต์วิถีไทย สำราญใจ วิถีมอญ” จังหวัดปทุมธานี	ศาลากลางจังหวัดปทุมธานี (หลังเก่า) และหอนิทรรศน์ ปทุมธานี	11 เมษายน 2560
4 University of Social Sciences & Humanities (VNU-USSH) ประเทศเวียดนาม	การแลกเปลี่ยนศิลปวัฒนธรรมไทย-เวียดนาม	University of Social Sciences & Humanities (VNU-USSH) ประเทศเวียดนาม และ มหาวิทยาลัยราชภัฏวไลยอลงกรณ์ ในพระบรมราชูปถัมภ์	19-22 มิถุนายน 2560 และ 3-5 กรกฎาคม 2560

การเผยแพร่กิจกรรม การบริการด้านทำนุบำรุงศิลปะและวัฒนธรรมต่อสาธารณชน

งานศิลปวัฒนธรรม กองพัฒนานักศึกษา มีการเผยแพร่กิจกรรมหรือการบริการด้านทำนุบำรุงศิลปะและวัฒนธรรมต่อสาธารณชน โดยมีช่องทางดังนี้

1. การจัดทำวารสารวัฒนธรรมและภูมิปัญญาท้องถิ่น ปีที่ 10 ประจำปี 2560 และนำวารสารเผยแพร่ในงานสำคัญต่างๆ ของมหาวิทยาลัย



2. การประชาสัมพันธ์ผ่านเว็บไซต์งานศิลปวัฒนธรรม ทั้งความรู้ด้านทำนุบำรุงศิลปะและวัฒนธรรมท้องถิ่น ในจังหวัดปทุมธานี และภาพผลงานการแสดงทั้งในและต่างประเทศ



3. ป้ายประชาสัมพันธ์กิจกรรมหรือการบริการด้านทำนุบำรุงศิลปะและวัฒนธรรม



ประเด็นยุทธศาสตร์ที่ 05

การบริหารการพัฒนามหาวิทยาลัยเพื่อความเป็นเลิศสู่สากล



ประเด็นยุทธศาสตร์ที่ 5 การบริหารการพัฒนามหาวิทยาลัยเพื่อความเป็นเลิศสู่สากล

จำนวนนักศึกษา

ในปีการศึกษา 2560 มหาวิทยาลัยราชภัฏวไลยอลงกรณ์ ในพระบรมราชูปถัมภ์ มีนักศึกษาทั้งหมด จำนวนทั้งสิ้น 11,656 คน โดยจำแนกได้ดังนี้

1. จำนวนนักศึกษาทั้งหมด ปีการศึกษา 2560 จำแนกตามคณะ / วิทยาลัย

หน่วย : คน

คณะ/วิทยาลัย	ระดับการศึกษา				รวม	ร้อยละ
	ปริญญาตรี	ป.บัณฑิต	ปริญญาโท	ปริญญาเอก		
1 คณะครุศาสตร์	1,881	255	118	64	2,318	19.89
2 คณะมนุษยศาสตร์และสังคมศาสตร์	2,344				2,344	20.11
3 คณะวิทยาการจัดการ	3,469				3,469	29.76
4 คณะวิทยาศาสตร์และเทคโนโลยี	1,196		3	8	1,207	10.36
5 คณะเทคโนโลยีอุตสาหกรรม	876				876	7.52
6 คณะเทคโนโลยีการเกษตร	280		13		293	2.51
7 คณะสาธารณสุขศาสตร์	593				593	5.09
8 วิทยาลัยนวัตกรรมการจัดการ	113		156	88	357	3.06
9 มหาวิทยาลัยราชภัฏวไลยอลงกรณ์ ในพระบรมราชูปถัมภ์ สระแก้ว	199				199	1.71
รวม	10,951	255	290	160	11,656	100.00

ที่มา : สำนักส่งเสริมวิชาการและงานทะเบียน ข้อมูล ณ วันที่ 18 เดือนสิงหาคม พ.ศ. 2560

จำนวนบุคลากร

ในปีการศึกษา 2560 มหาวิทยาลัยราชภัฏวไลยอลงกรณ์ ในพระบรมราชูปถัมภ์มีจำนวนบุคลากรทั้งสิ้น 1,050 คน ประกอบด้วยบุคลากรสายวิชาการ 536 คน และสายสนับสนุน 514 คน โดยจำแนกได้ดังนี้

1. จำนวนบุคลากร ปีการศึกษา 2560 จำแนกตามประเภทบุคลากร

หน่วย : คน

ประเภทบุคลากร	สายงาน		รวม	ร้อยละ
	สายวิชาการ	สายสนับสนุน		
1 ข้าราชการ	87	12	99	9.43
2 ลูกจ้างประจำ		20	20	1.90
3 พนักงานราชการ		24	24	2.29
4 พนักงานมหาวิทยาลัย	449	228	677	64.48
5 เจ้าหน้าที่ประจำตามสัญญาจ้าง		41	41	3.90
6 ลูกจ้างชั่วคราว		189	189	18.00
รวม	536	514	1,050	100.00

ที่มา : งานบริหารงานบุคคล ข้อมูล ณ วันที่ 30 เดือนพฤศจิกายน พ.ศ. 2560

2. จำนวนบุคลากรสายวิชาการ ปีการศึกษา 2560 จำแนกตามตำแหน่งทางวิชาการ

หน่วย : คน

ตำแหน่งทางวิชาการ	ระดับการศึกษา				รวม	ร้อยละ
	ปริญญาตรี	ป.บัณฑิต	ปริญญาโท	ปริญญาเอก		
1 ศาสตราจารย์				1	1	0.21
2 รองศาสตราจารย์			6	8	14	2.97
3 ผู้ช่วยศาสตราจารย์			52	33	85	18.01
4 อาจารย์			284	88	372	78.81
รวม			342	130	472	100.00

ที่มา : งานบริหารงานบุคคล ข้อมูล ณ วันที่ 30 เดือนพฤศจิกายน พ.ศ. 2560

ความผูกพันของบุคลากรที่มีต่อองค์กร

การสำรวจประเมินความสุข และความผูกพันของบุคลากรต่อองค์กรมหาวิทยาลัยราชภัฏวไลยอลงกรณ์ ในพระบรมราชูปถัมภ์ ประจำปีงบประมาณ 2560 มีวัตถุประสงค์เพื่อศึกษาความสุข ความผูกพันและความพึงพอใจในการปฏิบัติงานของบุคลากรสายวิชาการทั้งหมด จำนวน 536 คน สายสนับสนุน จำนวน 514 คน รวมทั้งสิ้น 1,050 คน ผลการประเมินความสุข และความผูกพันของบุคลากรต่อองค์กร ดังนี้

- 1) บุคลากรของมหาวิทยาลัยมีความสุขในการทำงานในระดับ มาก โดยมีค่าเฉลี่ย 4.0
- 2) บุคลากรของมหาวิทยาลัยมีความพึงพอใจในการทำงานในภาพรวม โดยมีค่าเฉลี่ย 3.91 มีความพึงพอใจในการทำงานในระดับมาก
- 3) บุคลากรของมหาวิทยาลัยมีความผูกพันต่อองค์กร โดยรวมมีค่าเฉลี่ย 4.18 มีความผูกพันของบุคลากรต่อองค์กรในระดับ

มาก



การพัฒนาห้องสมุดให้เป็นแหล่งเรียนรู้ที่เอื้อต่อการเรียนการสอน

มหาวิทยาลัยได้ดำเนินการจัดซื้อ จัดหาทรัพยากรสารสนเทศไว้ให้บริการแก่นักศึกษา บุคลากร และประชาชนภายนอกในหลายรูปแบบ เช่น หนังสือตำรา สิ่งพิมพ์ วารสาร ฐานข้อมูลออนไลน์เพื่อการสืบค้นเพิ่มเติม โดยเพิ่มขึ้นจากปีงบประมาณ 2559 จำนวน 190,085 เล่ม รายละเอียด ดังนี้

1. หนังสือ	จำนวน 144,293	เล่ม
2. วารสาร	จำนวน 16,431	เล่ม
3. วิทยุ วิทยานิพนธ์	จำนวน 14,514	เล่ม
4. สื่อโสตทัศนวัสดุ	จำนวน 11,812	แผ่น
5. E-book	จำนวน 2,534	เล่ม
6. E-magazines	จำนวน 501	เล่ม

1. จำนวนฐานข้อมูลเพื่อการสืบค้นมีจำนวนทั้งสิ้น 21 ฐานข้อมูล ดังนี้

- 1) ฐานข้อมูล iQNewClip กฤตภาคข่าวออนไลน์
- 2) ฐานข้อมูล iGLibrary
- 3) ฐานข้อมูล Ebarj
- 4) ฐานข้อมูล Mic News Clipping กฤตภาคข่าวออนไลน์
- 5) ฐานข้อมูลกฎหมาย
- 6) ฐานข้อมูลวารสารอิเล็กทรอนิกส์ E-magazines (NaiN Pann)

2. จำนวนฐานข้อมูลที่ได้รับการสนับสนุนจากสำนักงานคณะกรรมการอุดมศึกษาจำนวนทั้งสิ้น 18 ฐานข้อมูล ดังนี้

- 1) ฐานข้อมูลวิทยานิพนธ์ไทย (TDC : Thai Digital Collection)
- 2) ฐานข้อมูลวิทยานิพนธ์ต่างประเทศ IR-Web

- 3) ฐานข้อมูลสหบรรณานุกรม (Thailand Union Catalog)
- 4) ฐานข้อมูลหนังสืออิเล็กทรอนิกส์ EBSCO Host
- 5) ฐานข้อมูลหนังสืออิเล็กทรอนิกส์ Spinggelink
- 6) ฐานข้อมูลออนไลน์ต่างประเทศ
 - ProQuest Dissertation & Theses Global
 - ABI/INFORM Complete
 - ACM Digital Library
 - Emerald Management
 - SpringerLink-Journal
 - Web of Science
 - American Chemical Society Journal
 - Academic Search Complete
 - Computers & Applied Sciences Complete
 - Education Research Complete
 - H.W.Wilson (12 Subjects)
 - Science Direct



การบริหารจัดการงบประมาณ

ในปีงบประมาณ พ.ศ. 2560 มหาวิทยาลัยราชภัฏวไลยอลงกรณ์ ในพระบรมราชูปถัมภ์ได้รับจัดสรรงบประมาณเพื่อดำเนินงานตามภารกิจเป็นจำนวนทั้งสิ้น 734,571,100 บาท ซึ่งเพิ่มขึ้นจากปีงบประมาณ พ.ศ. 2559 จำนวน 2,704,800 บาท เป็นอัตราร้อยละ 0.37

งบประมาณที่ได้รับการจัดสรรได้แสดงการจำแนกตามผลผลิต และตามงบรายจ่ายจะเห็นว่างบประมาณที่จำแนกตามผลผลิต (งบประมาณแผ่นดิน) ให้กับผู้สำเร็จการศึกษาด้านสังคมศาสตร์ เพิ่มขึ้นร้อยละ 4.51 และผู้สำเร็จการศึกษาด้านวิทยาศาสตร์ ลดลงร้อยละ 9.73 แต่งบประมาณที่จำแนกตามผลผลิต (งบประมาณรายได้) ให้กับผู้สำเร็จการศึกษาด้านสังคมศาสตร์ลดจ้อยละ 13.40 และผู้สำเร็จการศึกษาด้านวิทยาศาสตร์เพิ่มขึ้นร้อยละ 248.55

ผลการดำเนินงานของแผนปฏิบัติการ 2560 งบประมาณที่ใช้จ่าย และผลสำเร็จตามตัวบ่งชี้ของแผนงาน ดังนี้

1. ประเด็นยุทธศาสตร์ที่ 1 พัฒนาการเรียนการสอนและคุณภาพบัณฑิต

มหาวิทยาลัยมีการกำหนดโครงการเพื่อพัฒนานักศึกษาให้มีคุณธรรม คุณลักษณะ ความรู้ ทักษะวิชาชีพ ทักษะชีวิตและทักษะการใช้ภาษาอังกฤษตรงตามความต้องการของตลาดแรงงานและสถานประกอบการเพื่อตอบสนองต่อการพัฒนาเศรษฐกิจ สังคมและการเข้าสู่ประชาคมอาเซียน และบรรลุเป้าหมายของมหาวิทยาลัย โดยมีการวางแผนงานโครงการจำนวน 10 โครงการ และกิจกรรม 20 กิจกรรม และได้รับจัดสรรงบประมาณ จำนวน 59,996,687 บาท จำแนกเป็นงบประมาณแผ่นดิน จำนวน 7,465,989 บาท และงบประมาณรายได้ จำนวน 52,533,698 บาท เบิกจ่ายงบประมาณทั้งสิ้น 45,318,598 บาท

ได้ดำเนินโครงการตามตัวบ่งชี้แผน 8 ตัวบ่งชี้ บรรลุ 4 ตัวชี้วัด และไม่บรรลุ 4 ตัวชี้วัด

2. ประเด็นยุทธศาสตร์ที่ 2 การวิจัยและสะสมองค์ความรู้เพื่อพัฒนาท้องถิ่น

มหาวิทยาลัยมีการกำหนดโครงการเพื่อพัฒนาคุณภาพการศึกษาเพื่อความเป็นเลิศขยายการจัดการศึกษาหลักสูตรนานาชาติและพัฒนาทรัพยากรสนับสนุนการศึกษา วิจัย การบริการวิชาการ การผลิตผลงานวิจัยและงานสร้างสรรค์ที่มีคุณภาพ เป็นที่ยอมรับในระดับชาติและนานาชาติ และพัฒนาอาจารย์ บุคลากรมืออาชีพซึ่ง



งบประมาณ

ในปีงบประมาณ 2560 มหาวิทยาลัยมีงบประมาณสำหรับใช้ในการดำเนินงานตามภารกิจของมหาวิทยาลัย จำนวน 734,571,100 บาท ประกอบด้วยงบประมาณแผ่นดิน จำนวน 514,216,100 บาท และงบประมาณรายได้ จำนวน 220,355,000 บาท รายละเอียดดังนี้

งบประมาณที่ได้รับจัดสรร



งบประมาณที่ได้รับจัดสรรตามงบรายจ่าย

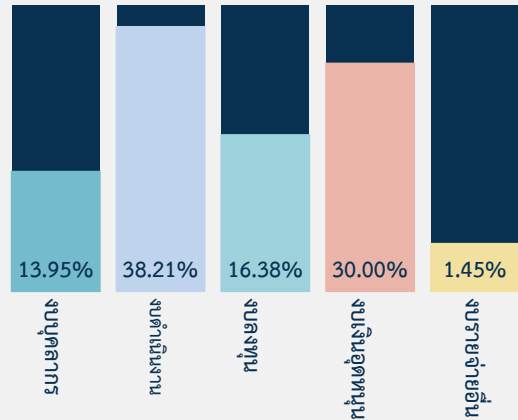

สรุปผลการเบิกจ่ายงบประมาณตามไตรมาส

การเบิกจ่ายงบประมาณตามประเภทงบประมาณซึ่งแสดงให้เห็นยอดการเบิกจ่ายจริงเทียบกับงบประมาณที่ได้รับการจัดสรรอยู่ในอัตราร้อยละ 97.05 โดยเบิกจ่ายจากงบประมาณแผ่นดินร้อยละ 97.00 และเบิกจ่ายจากงบประมาณรายได้ร้อยละ 97.15 รายละเอียดดังนี้

เปรียบเทียบร้อยละการเบิกจ่ายจริงตามแผนปฏิบัติ

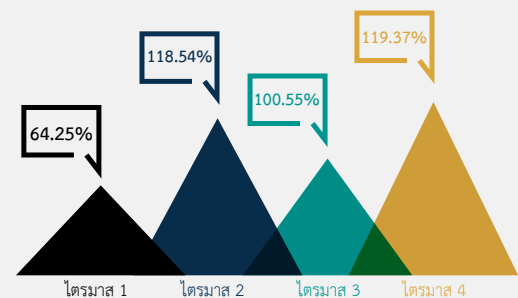

งบประมาณที่ได้รับจัดสรรตามกองทุน

มหาวิทยาลัยได้จัดสรรงบประมาณกองทุนเพื่อพัฒนางานด้านต่างๆ จำนวน 3 กองทุน จำนวนเงิน 12,693,800 บาท ประกอบด้วยกองทุนพัฒนาบุคลากร จำนวน 5,440,200 บาท กองทุนพัฒนางานวิจัย จำนวน 3,626,800 บาท และกองทุนพัฒนานักศึกษา จำนวน 3,626,800 บาท รายละเอียดดังนี้

เปรียบเทียบร้อยละของงบประมาณที่ได้รับจัดสรรตามกองทุน

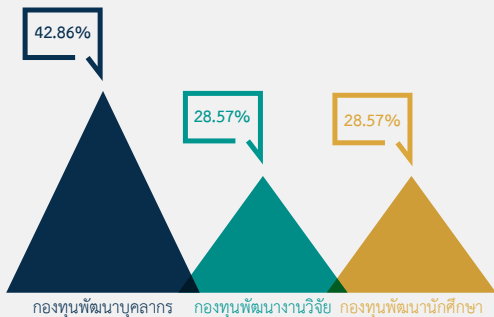

งบแสดงผลการดำเนินงานทางการเงิน

สำหรับปีสิ้นสุด วันที่ 30 กันยายน 2560

รายได้จากการดำเนินงาน

รายได้จากรัฐบาล :

รายได้จากเงินงบประมาณ 689,285,070.67

รวมรายได้จากรัฐบาล

689,285,070.67

รายได้จากแหล่งอื่น :

รายได้จากการจัดการศึกษา 308,733,731.00

รายได้จากการให้บริการวิชาการ 11,356,787.00

รายได้จากการทำวิจัย 5,303,805.00

รายได้จากงานบริหารทรัพย์สินและรายได้ 87,731,677.44

รายได้จากการบริหารสินทรัพย์ 324,378.00

รายได้จากเงินบริจาคแบบมีวัตถุประสงค์ 1,951,740.00

รายได้ดอกเบี้ย 20,667,974.82

รวมรายได้จากแหล่งอื่น 447,402,806.79

รวมรายได้จากการดำเนินงาน

1,136,687,877.79

ค่าใช้จ่ายจากการดำเนินงาน

ค่าใช้จ่ายด้านบุคลากร 419,691,928.36

ค่าบำรุงเหี่ยวบำรุง 82,060,281.99

ค่าใช้จ่ายด้านการอบรม 31,082,004.42

ค่าใช้จ่ายสอยและวัสดุ 147,699,121.93

ค่าใช้จ่ายสาธารณูปโภค 32,819,300.88

ค่าใช้จ่ายอื่นๆ 61,648,462.00

ค่าตอบแทน 61,067,880.37

ค่าใช้จ่ายอื่น 6,228,839.53

ค่าใช้จ่ายเงินขกลาง 5,770,984.00

ค่าเสื่อมราคาและค่าตัดจำหน่าย 89,471,536.07

รวมค่าใช้จ่ายจากการดำเนินงาน

937,540,339.55

รายได้สูง (ต่ำ) กว่าค่าใช้จ่ายสุทธิ

199,147,537.91

สามารถนำไปใช้ประโยชน์ในเชิงเศรษฐกิจ สังคม สิ่งแวดล้อม และบรรลุเป้าหมายของมหาวิทยาลัย โดยมีการวางแผนงานโครงการ จำนวน 8 โครงการ และกิจกรรม 14 กิจกรรม จัดสรรงบประมาณ จำนวน 13,945,360 บาท ประกอบด้วยงบประมาณแผ่นดิน จำนวน 10,164,200 บาท และงบประมาณรายได้ จำนวน 3,781,160 บาท เบิกจ่ายงบประมาณไปแล้วทั้งสิ้น 13,087,926 บาท

ได้ดำเนินโครงการตามตัวบ่งชี้แผน 7 ตัวบ่งชี้ บรรลุ 6 ตัวชี้วัด และไม่บรรลุ 1 ตัวชี้วัด

3. ประเด็นยุทธศาสตร์ที่ 3 การบริการวิชาการเพื่อการพัฒนาท้องถิ่น

มหาวิทยาลัยมีการกำหนดโครงการให้บริการวิชาการแก่สังคม ท้องถิ่น ชุมชน สถานประกอบการ และระบบนิเวศชุมชนเมือง เพื่อให้ชุมชน ท้องถิ่นมีศักยภาพ มีความเข้มแข็งสามารถแก้ไขปัญหาเพื่อพัฒนาคุณภาพชีวิตได้อย่างยั่งยืน และบรรลุเป้าหมายของมหาวิทยาลัย โดยมีการวางแผนงานโครงการจำนวน 7 โครงการ และกิจกรรม 19 กิจกรรม และได้รับจัดสรรงบประมาณ จำนวน 5,707,065 บาท จำแนกเป็นงบประมาณแผ่นดิน จำนวน 4,687,145 บาท และงบประมาณรายได้ จำนวน 1,019,920 บาท เบิกจ่ายงบประมาณทั้งสิ้น 5,255,465 บาท

ได้ดำเนินโครงการตามตัวบ่งชี้แผน 4 ตัวบ่งชี้ บรรลุ 4 ตัวชี้วัด และไม่บรรลุ 4 ตัวชี้วัด

4. ประเด็นยุทธศาสตร์ที่ 4 การทำนุบำรุงศิลปวัฒนธรรมท้องถิ่นและชาติ

มหาวิทยาลัยมีการกำหนดโครงการบริหารจัดการงบประมาณที่มุ่งผลสำเร็จ มีการปรับปรุงระบบงาน การบริการสู่ความเป็นเลิศและธรรมาภิบาล มีการประชาสัมพันธ์ สื่อสารและแผนการตลาดเชิงรุก และโครงการบริหารจัดการทรัพยากรบุคคลสู่ความเป็นเลิศเพื่อให้นักศึกษา บัณฑิต และบุคลากรให้ท้องถิ่นแสดงออกถึงความรู้ ความเข้าใจในคุณค่า ความสำนึก และความภาคภูมิใจในวัฒนธรรมของท้องถิ่นของชาติ สามารถนำไปประยุกต์ใช้ในการประกอบอาชีพและการดำเนินชีวิต ตลอดจนมีส่วนร่วมในการเผยแพร่สู่ประชาคมอาเซียนและบรรลุเป้าหมายของมหาวิทยาลัย โดยมีการวางแผนงานโครงการจำนวน 4 โครงการ และกิจกรรม 9 กิจกรรม และได้รับจัดสรรงบประมาณ จำนวน 1,624,519 บาท จำแนกเป็นงบประมาณแผ่นดิน จำนวน 937,021 บาท และงบประมาณรายได้ จำนวน 687,498 บาท เบิกจ่ายงบประมาณทั้งสิ้น 1,580,218 บาท

ได้ดำเนินโครงการตามตัวบ่งชี้แผน 3 ตัวบ่งชี้ บรรลุ 3 ตัวชี้วัด



5. ประเด็นยุทธศาสตร์ที่ 5 การบริหารการพัฒนามหาวิทยาลัยเพื่อความเป็นเลิศสู่สากล

มหาวิทยาลัยมีการกำหนดโครงการเพื่อให้มหาวิทยาลัยเป็นองค์กรแห่งการเรียนรู้ มีการบริหารจัดการตามหลักธรรมาภิบาล น้อมนำแนวพระราชดำริและหลักของปรัชญาเศรษฐกิจพอเพียง พร้อมทั้งพัฒนาสิ่งแวดล้อมและจัดหาสิ่งอำนวยความสะดวกต่อการจัดการเรียนการสอนเพื่อรองรับการเข้าสู่ประชาคมอาเซียน และบรรลุเป้าหมายของมหาวิทยาลัย โดยมีการวางแผนงานโครงการจำนวน 12 โครงการ และกิจกรรม 41 กิจกรรม และได้รับจัดสรรงบประมาณ จำนวน 653,294,469 บาท จำแนกเป็นงบประมาณแผ่นดิน จำนวน 490,961,745 บาท และงบประมาณรายได้ จำนวน 162,332,724 บาท เบิกจ่ายงบประมาณทั้งสิ้น 647,632,425.19 บาท

ได้ดำเนินโครงการตามตัวบ่งชี้แผน 11 ตัวบ่งชี้ บรรลุ 3 ตัวชี้วัด และไม่บรรลุ 8 ตัวชี้วัด

การตรวจประเมินมหาวิทยาลัย



1. การตรวจประเมินคุณภาพการศึกษาภายใน ระดับมหาวิทยาลัย (CAR)

มหาวิทยาลัยได้ใช้ระบบประกันคุณภาพของสำนักงานคณะกรรมการการอุดมศึกษา (สกอ.) ประจำปี 2559 ประเมินระหว่างวันที่ 9-10 ตุลาคม 2560 มีผลการตรวจประเมิน ดังนี้

องค์ประกอบ	คะแนนเฉลี่ย	ระดับคุณภาพ
1 การผลิตบัณฑิต	3.72	ดี
2 การวิจัย	4.94	ดีมาก
3 การบริการวิชาการ	5.00	ดีมาก
4 การทำนุบำรุงศิลปะและวัฒนธรรม	5.00	ดีมาก
5 การบริหารจัดการ	4.78	ดีมาก
ค่าประเมินเฉลี่ย	4.44	ดี

2. การตรวจประเมินคุณภาพการศึกษาภายในระดับคณะ วิทยาลัย (CAR)

ในปีการศึกษา 2559 มหาวิทยาลัยลัยราชภัฏวไลยอลงกรณ์ ในพระบรมราชูปถัมภ์ ได้ดำเนินการประเมินคุณภาพการศึกษาภายในระดับคณะ วิทยาลัย เมื่อวันที่ 21-23 สิงหาคม 2560 โดยได้รับการประเมินคุณภาพการศึกษาภายใน จำนวน 7 คณะ 1 วิทยาลัย มีองค์ประกอบจำนวน 5 องค์ประกอบ 13 ตัวบ่งชี้ โดยมีผลการประเมิน คุณภาพการศึกษาภายในทั้ง 5 องค์ประกอบ ภาพรวมคิดเป็นคะแนนเฉลี่ย 4.33 อยู่ในระดับดี โดยมีรายละเอียดดังนี้

คณะ/วิทยาลัย	องค์ประกอบคุณภาพ					คะแนนเฉลี่ย	ระดับคุณภาพ
	1	2	3	4	5		
1 คณะครุศาสตร์	4.31	5.00	5.00	5.00	5.00	4.60	ดีมาก
2 คณะมนุษยศาสตร์และสังคมศาสตร์	3.28	5.00	5.00	5.00	5.00	4.22	ดี
3 คณะวิทยาการจัดการ	3.32	5.00	5.00	5.00	5.00	4.25	ดี
4 คณะวิทยาศาสตร์และเทคโนโลยี	4.02	5.00	5.00	5.00	5.00	4.55	ดีมาก
5 คณะเทคโนโลยีอุตสาหกรรม	4.12	5.00	5.00	5.00	5.00	4.59	ดีมาก
6 คณะเทคโนโลยีการเกษตร	4.26	5.00	5.00	5.00	5.00	4.66	ดีมาก
7 คณะสาธารณสุขศาสตร์	2.58	5.00	5.00	5.00	5.00	3.40	พอใช้
8 วิทยาลัยนวัตกรรมการจัดการ	3.70	5.00	5.00	5.00	5.00	4.40	ดี



3. การตรวจประเมินคุณธรรมและความโปร่งใสในการดำเนินงานของหน่วยงานภาครัฐ (ITA)

ในปีงบประมาณ 2560 มหาวิทยาลัยราชภัฏวไลยอลงกรณ์ ในพระบรมราชูปถัมภ์ ได้ดำเนินการประเมินคุณธรรมและความโปร่งใสในการดำเนินงานของหน่วยงานภาครัฐ (ITA) โดยรับการประเมินจากสำนักงานคณะกรรมการป้องกันและปราบปรามทุจริตแห่งชาติ (สำนักงาน ป.ป.ช.) ผลการประเมินทั้ง 5 ด้าน มีผลคะแนนเฉลี่ย 80.72 ระดับคุณธรรมและความโปร่งใสในการดำเนินงานของมหาวิทยาลัยอยู่ในระดับ สูงมาก โดยมีรายละเอียดดังนี้

ด้านการประเมิน	ค่าน้ำหนัก (ร้อยละ)	คะแนนที่ได้ (100)	คะแนนหลังถ่วงน้ำหนัก
1 ด้านความโปร่งใส	26.00	89.77	23.34
2 ด้านความพร้อมรับผิด	18.00	78.47	14.13
3 ด้านความปลอดภัยจากการทุจริตในการปฏิบัติงาน	22.00	86.58	19.05
4 ด้านวัฒนธรรมคุณธรรมในองค์กร	16.00	72.06	11.53
5 ด้านคุณธรรมการทำงานในหน่วยงาน	18.00	70.44	12.68
รวม	100.00	397.32	80.72



มหาวิทยาลัยสีเขียว (Green University)

ในปีงบประมาณ 2560 มหาวิทยาลัยราชภัฏวไลยอลงกรณ์ ในพระบรมราชูปถัมภ์ ได้ดำเนินการปรับปรุงพื้นที่มหาวิทยาลัยเพื่อรองรับการเป็นมหาวิทยาลัยสีเขียว และเข้าร่วมจัดอันดับมหาวิทยาลัยสีเขียว UI Green Metric World University Ranking เป็นปีแรก

การพัฒนาวิทยาลัยสู่ Green University

มหาวิทยาลัยมีแผนงานในการพัฒนาวิทยาลัยสู่มหาวิทยาลัยสีเขียว Green University โดยได้ตั้งเป้าหมายในการเป็นมหาวิทยาลัยสีเขียว อันดับที่ 200 ในระดับเอเชีย เพื่อมุ่งสู่เป้าหมายที่กำหนดจึงได้กำหนดเป้าหมายในแต่ละด้านอย่างชัดเจน ประกอบด้วย

- 1) ด้านกายภาพภูมิสถาปัตยกรรม
- 2) ด้านการจัดการน้ำเสีย
- 3) ด้านสิ่งแวดล้อม
- 4) ด้านพลังงาน
- 5) ด้านการประหยัดทรัพยากรสิ้นเปลือง
- 6) ด้านสุขภาพ
- 7) ด้านความปลอดภัย

มหาวิทยาลัยมีการสร้างระบบการมีส่วนร่วมของนักศึกษา อาจารย์ และบุคลากร ผ่านโครงการมหาวิทยาลัยสีเขียว เพื่อให้ทุกคนในมหาวิทยาลัยได้ร่วมมือร่วมใจรักษาความสะอาด ในการนำมหาวิทยาลัยไปสู่ความเป็นมหาวิทยาลัยสีเขียว และเป็นต้นแบบให้กับชุมชน ท้องถิ่นในด้านการบริหารจัดการสภาพแวดล้อมภายในมหาวิทยาลัย

ห้องสมุดสีเขียว (Green Library)

มหาวิทยาลัยได้นำหลักแนวคิดไปประยุกต์ในการพัฒนาห้องสมุดให้มีความสำคัญและเป็นมิตรต่อสิ่งแวดล้อม สำนักวิทยบริการและเทคโนโลยีสารสนเทศ ได้พัฒนาห้องสมุดเป็นห้องสมุดสีเขียว (Green Library) การร่วมมือทางวิชาการด้านการพัฒนาเครือข่ายห้องสมุดสีเขียว (Green Library Network) ด้วยมาตรฐานทั้ง 8 มาตรฐานของห้องสมุดสีเขียว เพื่อส่งเสริมลดการใช้พลังงานและลดผลกระทบต่อสิ่งแวดล้อม โดยใช้เทคโนโลยีที่เป็นมิตรกับสิ่งแวดล้อมในการให้บริการและการบริหารจัดการห้องสมุด กำหนดบทบาทในการอนุรักษ์พลังงานและสิ่งแวดล้อมให้แก่ผู้บริหาร บุคลากรห้องสมุดและผู้ที่เกี่ยวข้อง มีการบันทึก ติดตาม ตรวจสอบ และประเมินผล



รายงานประจำปี ๒๕๖๐

มหาวิทยาลัยราชภัฏวไลยอลงกรณ์ ในพระบรมราชูปถัมภ์

VRU
มหาวิทยาลัยราชภัฏ
วไลยอลงกรณ์
ในพระบรมราชูปถัมภ์



สารสนเทศผู้บริหาร ประจำปีการศึกษา 2560



ANNUAL REPORT 2017

www.vru.ac.th



หลักสูตรที่เปิดสอน

ปีการศึกษา 2560 มหาวิทยาลัยราชภัฏวไลยอลงกรณ์ ในพระบรมราชูปถัมภ์มีหลักสูตรที่เปิดสอนทั้งสิ้น 75 หลักสูตร แบ่งเป็นระดับปริญญาตรี 60 หลักสูตร ระดับประกาศนียบัตรบัณฑิต 1 หลักสูตร ระดับปริญญาโท 8 หลักสูตร และระดับปริญญาเอก 6 หลักสูตร จำแนกได้ดังนี้

จำนวนหลักสูตรที่เปิดสอนในปีการศึกษา 2560

หน่วย : หลักสูตร

คณะ/วิทยาลัย	ระดับการศึกษา				รวม	ร้อยละ
	ปริญญาตรี	ป.บัณฑิต	ปริญญาโท	ปริญญาเอก		
1 คณะครุศาสตร์	9	1	2	2	14	18.67
2 คณะมนุษยศาสตร์และสังคมศาสตร์	11				11	14.67
3 คณะวิทยาการจัดการ	9				9	12.00
4 คณะวิทยาศาสตร์และเทคโนโลยี	11		1	1	13	17.33
5 คณะเทคโนโลยีอุตสาหกรรม	8		1		9	12.00
6 คณะเทคโนโลยีการเกษตร	3		1		4	5.33
7 คณะสาธารณสุขศาสตร์	2				2	2.67
8 วิทยาลัยนวัตกรรมการจัดการ	4		3	3	10	13.33
9 มหาวิทยาลัยราชภัฏวไลยอลงกรณ์ ในพระบรมราชูปถัมภ์ สระแก้ว	3				3	4.00
รวมทั้งหมด	60	1	8	6	75	100.00

ที่มา : สำนักส่งเสริมวิชาการและงานทะเบียน ข้อมูล ณ วันที่ 18 เดือนสิงหาคม พ.ศ. 2560

รายชื่อหลักสูตรที่เปิดสอน ประจำปีการศึกษา 2560

1. คณะครุศาสตร์

ชื่อหลักสูตร	ชื่อปริญญาตรี (ชื่อย่อ)	สาขาวิชา	
ระดับปริญญาตรี			
1	ครุศาสตรบัณฑิต	ค.บ.	ภาษาอังกฤษ (5 ปี)
2	ครุศาสตรบัณฑิต	ค.บ.	คณิตศาสตร์ (5 ปี)
3	ครุศาสตรบัณฑิต	ค.บ.	เคมีและวิทยาศาสตร์ทั่วไป (5 ปี)
4	ครุศาสตรบัณฑิต	ค.บ.	ชีววิทยาและวิทยาศาสตร์ทั่วไป (5 ปี)
5	ครุศาสตรบัณฑิต	ค.บ.	การศึกษาปฐมวัย (5 ปี)
6	ครุศาสตรบัณฑิต	ค.บ.	ภาษาไทย (5 ปี)
7	ครุศาสตรบัณฑิต	ค.บ.	ภาษาจีน (5 ปี)
8	ครุศาสตรบัณฑิต	ค.บ.	วิทยาศาสตร์ทั่วไป (หลักสูตรภาษาอังกฤษ) (5 ปี)
9	ครุศาสตรบัณฑิต	ค.บ.	คณิตศาสตร์ (หลักสูตรภาษาอังกฤษ) (5 ปี)
ระดับประกาศนียบัตรบัณฑิต			
1	ประกาศนียบัตรบัณฑิต	ป.บัณฑิต	วิชาชีพครู
ระดับปริญญาโท			
1	ครุศาสตรมหาบัณฑิต	ค.ม.	การบริหารการศึกษา
2	ครุศาสตรมหาบัณฑิต	ค.ม.	หลักสูตรและการสอน
ระดับปริญญาเอก			
1	ครุศาสตรดุษฎีบัณฑิต	ค.ด.	การบริหารการศึกษา
2	ปรัชญาดุษฎีบัณฑิต	ปร.ด.	หลักสูตรและการสอน

2. คณะมนุษยศาสตร์และสังคมศาสตร์

ชื่อหลักสูตร	ชื่อปริญญาตรี (ชื่อย่อ)	สาขาวิชา	
ระดับปริญญาตรี			
1	ศิลปศาสตรบัณฑิต	ศศ.บ.	ดนตรีสากล
2	ศิลปศาสตรบัณฑิต	ศศ.บ.	ภาษาอังกฤษ
3	ศิลปศาสตรบัณฑิต	ศศ.บ.	ภาษาไทยเพื่อนวัตกรรมและการสื่อสาร
4	ศิลปศาสตรบัณฑิต	ศศ.บ.	สังคมศาสตร์เพื่อการพัฒนา
			- แขนงวิชาการการบริหารภาครัฐและท้องถิ่น
			- แขนงวิชาการพัฒนาสังคมและความมั่นคงของมนุษย์
5	ศิลปศาสตรบัณฑิต	ศศ.บ.	สารสนเทศศาสตร์
6	ศิลปศาสตรบัณฑิต	ศศ.บ.	จิตวิทยา
7	ศิลปศาสตรบัณฑิต	ศศ.บ.	การพัฒนาชุมชน
8	ศิลปศาสตรบัณฑิต	ศศ.บ.	ภาษาอังกฤษเพื่อการสื่อสารนานาชาติ (หลักสูตรนานาชาติ)
9	รัฐประศาสนศาสตรบัณฑิต	ร.บ.บ.	รัฐประศาสนศาสตร์
10	นิติศาสตรบัณฑิต	น.บ.	-
11	ศิลปกรรมศาสตรบัณฑิต	ศป.บ.	ทัศนศิลป์

3. คณะวิทยาการจัดการ

ชื่อหลักสูตร		ชื่อปริญญาตรี (ชื่อย่อ)	สาขาวิชา
ระดับปริญญาตรี			
1	ศิลปศาสตรบัณฑิต	ศศ.บ.	การจัดการท่องเที่ยว
2	บริหารธุรกิจบัณฑิต	บธ.บ.	การจัดการทั่วไป
3	บริหารธุรกิจบัณฑิต	บธ.บ.	การบริหารธุรกิจ
			- แขนงวิชาการตลาด
			- แขนงวิชาการเงินและการธนาคาร
			- แขนงวิชาการบริหารทรัพยากรมนุษย์
4	บริหารธุรกิจบัณฑิต	บธ.บ.	คอมพิวเตอร์ธุรกิจ
5	บริหารธุรกิจบัณฑิต	บธ.บ.	การจัดการธุรกิจค้าปลีก
6	บริหารธุรกิจบัณฑิต	บธ.บ.	การจัดการโลจิสติกส์และซัพพลายเชน
7	บัญชีบัณฑิต	บช.บ.	-
8	เศรษฐศาสตรบัณฑิต	ศ.บ.	เศรษฐศาสตร์
9	นิเทศศาสตรบัณฑิต	นศ.บ.	นิเทศศาสตร์

4. คณะวิทยาศาสตร์และเทคโนโลยี

ชื่อหลักสูตร		ชื่อปริญญาตรี (ชื่อย่อ)	สาขาวิชา
ระดับปริญญาตรี			
1	วิทยาศาสตร์บัณฑิต	วท.บ.	เทคโนโลยีชีวภาพ
2	วิทยาศาสตร์บัณฑิต	วท.บ.	อาชีวอนามัยและความปลอดภัย
3	วิทยาศาสตร์บัณฑิต	วท.บ.	คณิตศาสตร์ประยุกต์
4	วิทยาศาสตร์บัณฑิต	วท.บ.	วิทยาศาสตร์สิ่งแวดล้อม
5	วิทยาศาสตร์บัณฑิต	วท.บ.	วิทยาการคอมพิวเตอร์
6	วิทยาศาสตร์บัณฑิต	วท.บ.	เทคโนโลยีสารสนเทศ
7	วิทยาศาสตร์บัณฑิต	วท.บ.	คหกรรมศาสตร์
8	วิทยาศาสตร์บัณฑิต	วท.บ.	เคมี
9	วิทยาศาสตร์บัณฑิต	วท.บ.	โภชนาการและการกำหนดอาหาร
10	วิทยาศาสตร์บัณฑิต	วท.บ.	ฟิสิกส์ประยุกต์
11	วิทยาศาสตร์บัณฑิต	วท.บ.	การจัดการภัยพิบัติและบรรเทาสาธารณภัย
ระดับปริญญาโท			
1	วิทยาศาสตรมหาบัณฑิต	วท.ม.	วิทยาศาสตร์ศึกษา
ระดับปริญญาเอก			
1	ปรัชญาดุษฎีบัณฑิต	ปร.ด.	วิทยาศาสตร์ศึกษา

จำนวนนักศึกษา

1. จำนวนนักศึกษาใหม่ ปีการศึกษา 2560 จำแนกตามคณะ/วิทยาลัย

ในปีการศึกษา 2560 มหาวิทยาลัยราชภัฏวไลยอลงกรณ์ ในพระบรมราชูปถัมภ์ มีนักศึกษาใหม่ จำนวนทั้งสิ้น 2,869 คน โดยจำแนกเป็นระดับปริญญาตรี จำนวน 2,753 คน ระดับประกาศนียบัตรบัณฑิต จำนวน 104 คน และระดับปริญญาโท จำนวน 12 คน รายละเอียดดังนี้

หน่วย : คน

คณะ/วิทยาลัย	ระดับการศึกษา			รวม	ร้อยละ
	ปริญญาตรี	ป.บัณฑิต	ปริญญาโท		
1 คณะครุศาสตร์	425	104	10	539	18.79
2 คณะมนุษยศาสตร์และสังคมศาสตร์	609			609	21.23
3 คณะวิทยาการจัดการ	769			769	26.80
4 คณะวิทยาศาสตร์และเทคโนโลยี	330			330	11.50
5 คณะเทคโนโลยีอุตสาหกรรม	253			253	8.82
6 คณะเทคโนโลยีการเกษตร	64		2	66	2.30
7 คณะสาธารณสุขศาสตร์	175			175	6.10
8 วิทยาลัยนวัตกรรมการจัดการ	36			36	1.25
9 มหาวิทยาลัยราชภัฏวไลยอลงกรณ์ ในพระบรมราชูปถัมภ์ สระแก้ว	92			92	3.21
รวม	2,753	104	12	2,869	100.00

2. จำนวนนักศึกษาทั้งหมด ปีการศึกษา 2560 จำแนกตามคณะ/วิทยาลัย

ในปีการศึกษา 2560 มหาวิทยาลัยราชภัฏวไลยอลงกรณ์ ในพระบรมราชูปถัมภ์ มีนักศึกษาทั้งหมด จำนวนทั้งสิ้น 11,656 คน โดยจำแนกเป็นระดับปริญญาตรี จำนวน 10,951 คน ระดับประกาศนียบัตรบัณฑิต จำนวน 255 คน ระดับปริญญาโท จำนวน 290 คน และระดับปริญญาเอก จำนวน 160 คน รายละเอียดดังนี้

หน่วย : คน

คณะ/วิทยาลัย	ระดับการศึกษา				รวม	ร้อยละ
	ปริญญาตรี	ป.บัณฑิต	ปริญญาโท	ปริญญาเอก		
1 คณะครุศาสตร์	1,881	255	118	64	2,318	19.89
2 คณะมนุษยศาสตร์และสังคมศาสตร์	2,344				2,344	20.11
3 คณะวิทยาการจัดการ	3,469				3,469	29.76
4 คณะวิทยาศาสตร์และเทคโนโลยี	1,196		3	8	1,207	10.36
5 คณะเทคโนโลยีอุตสาหกรรม	876				876	7.52
6 คณะเทคโนโลยีการเกษตร	280		13		293	2.51
7 คณะสาธารณสุขศาสตร์	593				593	5.09
8 วิทยาลัยนวัตกรรมการจัดการ	113		156	88	357	3.06
9 มหาวิทยาลัยราชภัฏวไลยอลงกรณ์ ในพระบรมราชูปถัมภ์ สระแก้ว	199				199	1.71
รวม	10,951	255	290	160	11,656	100.00

3. จำนวนนักศึกษาชาวต่างชาติ ปีการศึกษา 2560 จำแนกตามคณะ/วิทยาลัย

มหาวิทยาลัยราชภัฏวไลยอลงกรณ์ ในพระบรมราชูปถัมภ์ มีนักศึกษาชาวต่างชาติ ประจำปีการศึกษา 2560 จำนวนทั้งสิ้น 40 คน โดยจำแนกเป็น คณะ/วิทยาลัย และประเทศ ดังนี้

หน่วย : คน

คณะ/วิทยาลัย	ระดับการศึกษา			รวม	ร้อยละ
	ปริญญาตรี	ปริญญาโท	ปริญญาเอก		
1 คณะครุศาสตร์		4	1	5	12.50
2 คณะมนุษยศาสตร์และสังคมศาสตร์	4			4	10.00
3 คณะวิทยาการจัดการ	3	2		5	12.50
4 วิทยาลัยนวัตกรรมการจัดการ	17			17	42.50
5 มหาวิทยาลัยราชภัฏวไลยอลงกรณ์ ในพระบรมราชูปถัมภ์ สระแก้ว	9			9	22.50
รวม	33	6	1	40	100.00

4. จำนวนผู้สำเร็จการศึกษา ปีการศึกษา 2559 จำแนกตามคณะ/วิทยาลัย

มหาวิทยาลัยราชภัฏวไลยอลงกรณ์ ในพระบรมราชูปถัมภ์ มีผู้สำเร็จการศึกษา ประจำปีการศึกษา 2559 จำนวนทั้งสิ้น 2,577 คน โดยจำแนกเป็นระดับปริญญาตรี จำนวน 2,266 คน ระดับประกาศนียบัตรบัณฑิต จำนวน 153 คน ระดับปริญญาโท จำนวน 116 คน และระดับปริญญาเอก จำนวน 42 คน รายละเอียดดังนี้

หน่วย : คน

คณะ/วิทยาลัย	ระดับการศึกษา				รวม	ร้อยละ
	ปริญญาตรี	ป.บัณฑิต	ปริญญาโท	ปริญญาเอก		
1 คณะครุศาสตร์	486	153	32	14	685	26.58
2 คณะมนุษยศาสตร์และสังคมศาสตร์	545				545	21.15
3 คณะวิทยาการจัดการ	635				635	24.64
4 คณะวิทยาศาสตร์และเทคโนโลยี	174		4		178	6.91
5 คณะเทคโนโลยีอุตสาหกรรม	158				158	6.13
6 คณะเทคโนโลยีการเกษตร	36				36	1.40
7 คณะสาธารณสุขศาสตร์	186				186	7.22
8 วิทยาลัยนวัตกรรมการจัดการ	46		80	28	154	5.98
รวม	2,266	153	116	42	2,577	100.00

จำนวนบุคลากร

1. จำนวนบุคลากร ปีการศึกษา 2560 จำแนกตามประเภทบุคลากร

ในปีการศึกษา 2560 มหาวิทยาลัยราชภัฏวไลยอลงกรณ์ ในพระบรมราชูปถัมภ์มีจำนวนบุคลากรทั้งสิ้น 1,050 คน ประกอบด้วย บุคลากรสายวิชาการ 536 คน และสายสนับสนุน 514 คน โดยจำแนกได้ดังนี้

หน่วย : คน

ประเภทบุคลากร	สายงาน		รวม	ร้อยละ
	สายวิชาการ	สายสนับสนุน		
1 ข้าราชการ	87	12	99	9.43
2 ลูกจ้างประจำ		20	20	1.90
3 พนักงานราชการ		24	24	2.29
4 พนักงานมหาวิทยาลัย	449	228	677	64.48
5 เจ้าหน้าที่ประจำตามสัญญาจ้าง		41	41	3.90
6 ลูกจ้างชั่วคราว		189	189	18.00
รวม	536	514	1,050	100.00

2. จำนวนบุคลากรสายวิชาการ ปีการศึกษา 2560 จำแนกตามตำแหน่งทางวิชาการ และระดับการศึกษา

หน่วย : คน

ตำแหน่งทางวิชาการ	ระดับการศึกษา				รวม	ร้อยละ
	ปริญญาตรี	ป.บัณฑิต	ปริญญาโท	ปริญญาเอก		
1 ศาสตราจารย์				1	1	0.21
2 รองศาสตราจารย์			6	8	14	2.97
3 ผู้ช่วยศาสตราจารย์			52	33	85	18.01
4 อาจารย์			284	88	372	78.81
รวม			342	130	472	100.00

3. จำนวนบุคลากรสายสนับสนุน ปีการศึกษา 2560 จำแนกตามคณะ/หน่วยงาน และระดับการศึกษา

หน่วย : คน

คณะ/หน่วยงาน	ระดับการศึกษา				รวม	ร้อยละ
	ต่ำกว่าปริญญาตรี	ปริญญาตรี	ปริญญาโท	ปริญญาเอก		
1 คณะครุศาสตร์	8	5	4		17	3.31
2 คณะมนุษยศาสตร์และสังคมศาสตร์	8	8	1		17	3.31
3 คณะวิทยาการจัดการ	8	9			17	3.31
4 คณะวิทยาศาสตร์และเทคโนโลยี	10	19	5		34	6.61
5 คณะเทคโนโลยีอุตสาหกรรม	8	9	1		18	3.50
6 คณะเทคโนโลยีการเกษตร	5	7	1		13	2.53
7 คณะสาธารณสุขศาสตร์	2	2			4	0.78
8 วิทยาลัยนวัตกรรมการจัดการ		6	2		8	1.56
9 บัณฑิตวิทยาลัย		4	2		6	1.17
10 สำนักงานอธิการบดี				1	1	0.19
11 - กองกลาง	62	51	9		122	23.74
12 - งานวิเทศสัมพันธ์		3			3	0.58
13 - งานพัฒนาอาจารย์และบุคลากรมืออาชีพ		3	1		4	0.78
14 - งานบริหารทรัพย์สินและรายได้	54	28	1		83	16.15
15 - กองพัฒนานักศึกษา	1	9	4		14	2.72
16 - งานศิลปวัฒนธรรม			2		2	0.39
17 - กองนโยบายและแผน		6	1		7	1.36
18 - งานสารสนเทศและคอมพิวเตอร์		4	1		5	0.97
19 - งานมาตรฐานและจัดการคุณภาพ		4			4	0.78
20 หน่วยตรวจสอบภายใน		2			2	0.39
21 สำนักส่งเสริมวิชาการและงานทะเบียน		15	2		17	3.31
22 - ศูนย์ภาษา		5			5	0.97
23 - งานวิชาศึกษาทั่วไป		4	1		5	0.97
24 สำนักส่งเสริมการเรียนรู้และบริการวิชาการ		4	3		7	1.36
25 - งานโครงการอนุรักษ์พันธุกรรมพืช		2	1		3	0.58
26 สำนักวิทยบริการและเทคโนโลยีสารสนเทศ	5	21	2		28	5.45
27 สถาบันวิจัยและพัฒนา		4	2		6	1.17
28 - งานบ่มเพาะธุรกิจและผู้ประกอบการใหม่ (UBI)		2	1		3	0.58
29 สำนักงานสภามหาวิทยาลัย		2	1		3	0.58
30 โรงเรียนสาธิตมหาวิทยาลัยราชภัฏวไลยอลงกรณ์ ในพระบรมราชูปถัมภ์	22	8			30	5.84
31 มหาวิทยาลัยราชภัฏวไลยอลงกรณ์ ในพระบรมราชูปถัมภ์ กรุงเทพมหานคร	1	2	1		6	1.17
32 มหาวิทยาลัยราชภัฏวไลยอลงกรณ์ ในพระบรมราชูปถัมภ์ สระแก้ว	17	5			22	4.28
รวมทั้งหมด	211	253	49	1	514	100.00

งบประมาณ

1. จำนวนงบประมาณ ประจำปีงบประมาณ 2561 จำแนกตามประเภทงบประมาณ

ในปีงบประมาณ พ.ศ. 2561 มหาวิทยาลัยราชภัฏวไลยอลงกรณ์ ในพระบรมราชูปถัมภ์ มีงบประมาณสำหรับใช้ในการดำเนินงานตามภารกิจของมหาวิทยาลัย จำนวนทั้งสิ้น 824,428,200 บาท โดยจำแนกได้ดังนี้

หน่วย : บาท

ประเภทงบประมาณ		จำนวนเงิน	ร้อยละ
1	งบประมาณแผ่นดิน	518,818,800	62.93
2	งบประมาณเงินรายได้	305,609,400	37.07
รวม		824,428,200	100.00

2. จำนวนงบประมาณ ปีงบประมาณ 2561 จำแนกตามงบรายจ่าย และประเภทงบประมาณ

หน่วย : บาท

งบรายจ่าย	ประเภทงบประมาณ				รวม	
	งบประมาณแผ่นดิน		งบประมาณเงินรายได้		จำนวนเงิน	ร้อยละ
	จำนวนเงิน	ร้อยละ	จำนวนเงิน	ร้อยละ		
1 งบบุคลากร	82,808,800	15.96	32,228,500	10.55	115,037,300	13.95
2 งบดำเนินงาน	41,626,800	8.02	273,380,900	89.45	315,007,700	38.21
3 งบลงทุน	135,073,000	26.03			135,073,000	16.38
4 งบเงินอุดหนุน	247,330,800	47.67			247,330,800	30.00
5 งบรายจ่ายอื่น	11,979,400	2.31			11,979,400	1.45
รวม	518,818,800	100.00	305,609,400	100.00	824,428,200	100.00

3. จำนวนงบประมาณ ปีงบประมาณ 2561 จำแนกตามการจัดสรร และประเภทงบประมาณ

หน่วย : บาท

กลุ่มหน่วยงาน	ประเภทงบประมาณ				รวม	
	งบประมาณแผ่นดิน		งบประมาณเงินรายได้		จำนวนเงิน	ร้อยละ
	จำนวนเงิน	ร้อยละ	จำนวนเงิน	ร้อยละ		
1 จัดการศึกษา	30,518,202	5.88	107,025,000	35.02	137,543,202	16.68
2 สนับสนุนจัดการศึกษา	488,300,598	94.12	198,584,400	64.98	686,884,998	83.32
รวม	518,818,800	100.00	305,609,400	100.00	824,428,200	100.00

4. จำนวนงบประมาณกองทุนสำหรับพัฒนางานด้านต่างๆ ปีงบประมาณ 2561 จำแนกตามกองทุน

หน่วย : บาท

	ประเภทกองทุน	จำนวนเงิน	ร้อยละ
1	กองทุนพัฒนาบุคลากร	5,440,200	42.86
2	กองทุนพัฒนางานวิจัย	3,626,800	28.57
3	กองทุนพัฒนานักศึกษา	3,626,800	28.57
	รวม	12,693,800	100.00



รายงานประจำปี ๒๕๖๐

มหาวิทยาลัยราชภัฏวไลยอลงกรณ์ ในพระบรมราชูปถัมภ์



กิจกรรมสำคัญ ในรอบปี



ANNUAL REPORT 2017

www.vru.ac.th

กิจกรรม

ภาพรวมของมหาวิทยาลัย



19 ตุลาคม 2559 / พิธีบำเพ็ญกุศลสัตตมวาร (7 วัน)



ANNUAL REPORT 2017

22 พฤศจิกายน 2559 / วไลยอลงกรณ์ รวบรวมพลังแห่งความภักดี





22 พฤศจิกายน 2559 / ปลุกกล้วยตามรอยพ่อ



1 ธันวาคม 2559 / วิทยาลัยอภรณ์ร่วมใจน้อมรำลึกพระมหากรุณาธิคุณ แต่พระบาทสมเด็จพระปรมินทรมหาภูมิพลอดุลยเดช



2 ธันวาคม 2559 / ๓ สถิตในดวงใจไทยประชา





1 ธันวาคม 2559 / พิธีอัญเชิญตราพระราชลัญจกร ประจำปีการศึกษา 2559



13 กุมภาพันธ์ 2560 / พิธีบรรพชาอุปสมบทเพื่อถวายเป็นพระราชกุศล แต่พระบาทสมเด็จพระปรมินทรมหาภูมิพลอดุลยเดช



11 กุมภาพันธ์ 2560 / เปตองวไลยอลงกรณ์โอเพ่น ครั้งที่ 13





16 กุมภาพันธ์ 2560 / เจ้าฟ้าวิชากรครั้งที่ 10



15 กุมภาพันธ์ 2560 / พิธีวางพวงมาลาพระอนุสาวรีย์สมเด็จพระราชปิตุจฉา เจ้าฟ้าวไลยอลงกรณ์
กรมหลวงเพชรบุรีราชสิรินธร องค์ประธานกำเนิดมหาวิทยาลัย



15 กุมภาพันธ์ 2560 / แสดงผลงานเครื่องปั้นดินเผา 85 ปี วไลยอลงกรณ์





1 ธันวาคม 2559 / “International Day”

By Internationalization for Living in the ASEAN and Global Communities



24 มีนาคม 2560 / นิทรรศการผลงานศิลปกรรมของนักศึกษา สาขาทัศนศิลป์



24 มีนาคม 2560 / พิธีทำขวัญข้าวแปลงนาสาธิตวไลยอลงกรณ์





31 มีนาคม 2560 / กีฬากายใน ครั้งที่ 13



10 เมษายน 2560 / สงกรานต์ วไลยอลงกรณ์



18-20 เมษายน 2560 / วันหลังสงกรานต์รวมใจ ปีใหม่ไทย ปีใหม่ธรรม





22 เมษายน 2560 / รองผู้ว่าราชการจังหวัดปทุมธานี เปิดฝายมีชีวิตวไลยอลงกรณ์ บริหารน้ำอย่างยั่งยืน



8 มิถุนายน 2560 / พิธีเปิดป้ายคณะสาธารณสุขศาสตร์



9 มิถุนายน 2560 / Bond Klay Ceramic : Internaitonal Ceramic Art workshop & Conference 2017





10 กันยายน 2560 / VALAYA ALONGKORN RUN 2017



23 กรกฎาคม 2560 / พิธีปฐมนิเทศนักศึกษาใหม่ ประจำปีการศึกษา 2560



6 กันยายน 2560 / ธรรมะกับการดำเนินชีวิตในโลกแห่งศตวรรษที่ 21





14 กันยายน 2560 / พิธีไหว้ครู ประจำปีการศึกษา 2560



13 กันยายน 2560 / พิธีจุดเทียนถวายอาลัยพ่อหลวง



29 กันยายน 2560 / 125 ปี ฝึกหัดครู



คณะผู้จัดทำรายงานประจำปี 2560

ที่ปรึกษา :

อาจารย์ ดร.สุพจน์ ทรายแก้ว รักษาราชการแทนอธิการบดี
ผู้ช่วยศาสตราจารย์เจษฎา ความคุ่นเคย รองอธิการบดี
นางนงลักษณ์ สมณะ ผู้อำนวยการกองนโยบายและแผน

รวบรวมข้อมูล/วิเคราะห์/เรียบเรียง :

นายแทนคุณ วงค์ษร นักวิชาการศึกษา

คณะทำงาน :

บุคลากรกองนโยบายและแผนทุกคน

หน่วยงานที่รับผิดชอบ :

กองนโยบายและแผน สำนักงานอธิการบดี
มหาวิทยาลัยราชภัฏวไลยอลงกรณ์ ในพระบรมราชูปถัมภ์
1 หมู่ 20 ตำบลคลองหนึ่ง อำเภอคลองหลวง จังหวัดปทุมธานี 13180
โทรศัพท์ 0-2529-0674-7 โทรสาร 0-2529-2580
<http://www.vru.ac.th>

ปีที่พิมพ์ : 2561

จำนวนที่พิมพ์ : 300 เล่ม

ขอขอบคุณผู้ให้ความอนุเคราะห์ข้อมูล และรูปภาพประกอบกิจกรรม :

หน่วยงานภายในมหาวิทยาลัยราชภัฏวไลยอลงกรณ์ ในพระบรมราชูปถัมภ์ทุกหน่วยงาน
และรูปภาพประกอบจาก Facebook มหาวิทยาลัย, คณะ, หน่วยงาน, อาจารย์, นักศึกษา และบุคลากร





ANNUAL REPORT

2017



1 หมู่ 20 ตำบลคลองหนึ่ง อำเภอคลองหลวง จังหวัดปทุมธานี 13180

โทรศัพท์ 0-2529-0674-7 โทรสาร 0-2529-2580

<http://www.vru.ac.th>